

ASSOCIAZIONE BIANCA GARAVAGLIA ONLUS
PER L'AUTO E IL SOSTEGNO DI INIZIATIVE NEL CAMPO DEI TUMORI INFANTILI



Lotta anche Tu con Noi!

*... Perché non c'è dono più prezioso
del Sorriso di un Bambino.*

BILANCIO 2010

SOMMARIO

1. BILANCIO DI ESERCIZIO	3
Nota integrativa	3-9
Stato patrimoniale	10-13
Rendiconto gestionale	14-17
2. BILANCIO SOCIALE	19
1. Introduzione e premessa metodologica	21-22
2. Identità dell'Associazione	22-23
3. Gli interessati all'attività (stakeholder)	23-24
4. Assetto Istituzionale	25
5. Struttura Organizzativa	26
6. Composizione della base sociale	27
7. I volontari	28
8. Finanziamento progetti di Terzi	29-37
9. Raccolta e distribuzione dei fondi	38-40
10. La dimensione economica	41
3. RENDICONTO GESTIONALE DI CASSA	42
4. RENDICONTO DELLE RACCOLTE PUBBLICHE DIFONDI	43
5. BILANCIO DI PREVISIONE	44-45

NOTA INTEGRATIVA AL BILANCIO AL 31 DICEMBRE 2010

Informazioni di tipo giuridico

L'Associazione, costituita in data 13 aprile 1987, è dotata di personalità giuridica riconosciuta a mezzo del DPGR n. 38778 del 09/10/1998 della Regione Lombardia e risulta iscritta nel Registro Regionale delle Persone giuridiche Private al n. 644 e nel Registro Regionale delle Organizzazioni di volontariato della Regione Lombardia al n. VA – 111. In quanto Organizzazione di Volontariato, risulta anche essere Onlus di diritto.

L'Associazione ha sede in Busto Arsizio (VA), Via Carlo Cattaneo n. 8, ed ha il seguente Codice Fiscale: 90004370129.

L'Associazione non esercita in alcun modo attività commerciale.

Informazioni di tipo fiscale

EROGAZIONI LIBERALI

Stante il fatto che l'Associazione è dotata della qualifica di Onlus di diritto, le erogazioni liberali nei suoi confronti erogate da:

- **SOCIETÀ, ENTI ED ALTRI SOGGETTI IRES:** possono essere alternativamente trattate come:
 1. liberalità in denaro erogate da società (di persone e di capitali) ed enti commerciali residenti in Italia: si tratta di oneri deducibili dal reddito di impresa per un importo pari al maggiore tra 2.065,83 euro ed il 2% del reddito di impresa dichiarato, in quanto "erogazioni liberali fatte a favore di Onlus" (art. 100, Co. 2, lett. h), TUIR);
 2. liberalità in denaro o in natura erogate da enti soggetti ad Ires: si tratta di oneri deducibili dal reddito del soggetto erogatore nel limite del 10% del reddito complessivo dichiarato, e, comunque, nella misura massima di € 70.000,00.= annui; esse, infatti, si configurano, ai sensi dell'art. 14, Co. 1, D.L. 35/2005, come "liberalità in denaro o in natura erogate in favore di Onlus". Inoltre, ai fini della deducibilità dal reddito, le erogazioni liberali in denaro devono essere effettuate tramite banca, ufficio postale, carte di debito, di credito e prepagate, assegni bancari e circolari; quelle in natura devono essere considerate in base al loro valore normale ed il donatore, in aggiunta alla documentazione attestante detto valore, deve farsi rilasciare dal beneficiario una ricevuta con la descrizione analitica e dettagliata dei beni erogati e l'indicazione dei relativi valori.

- **PERSONE FISICHE:** possono essere alternativamente trattate come:
 1. liberalità in denaro erogate ad Onlus: ai sensi del disposto dell'art. 15, comma 1, lett. i-bis), TUIR, consentono al benefattore di detrarre dall'Irpef il 19% dell'importo erogato, da calcolare su un massimo di 2.065,83 euro; è necessario che le erogazioni siano effettuate tramite versamento postale o bancario, o con carte di credito, carte prepagate, assegni bancari o circolari;
 2. liberalità in denaro o in natura erogate ad Onlus: ai sensi del disposto dell'art. 14, Co. 1, D.L. 35/2005, consentono al benefattore di scomputare del proprio reddito oneri deducibili nel limite del 10% del reddito complessivo dichiarato, e, comunque, nella misura massima di € 70.000,00.= annui (più specificatamente, l'erogazione liberale è deducibile fino al minore dei due limiti). Anche in questo caso, ai fini della deducibilità dal reddito, le erogazioni liberali in denaro devono essere effettuate tramite banca, ufficio postale, carte di debito, di credito e prepagate, assegni bancari e circolari; quelle in natura devono essere considerate in base al loro valore normale ed il donatore, in aggiunta alla documentazione attestante detto valore, deve farsi rilasciare dal beneficiario una ricevuta con la descrizione analitica e dettagliata dei beni erogati e l'indicazione dei relativi valori.

• CINQUE PER MILLE

L'Associazione, con inizio dal 2009, ha annualmente richiesto di essere inserita nell'elenco dei soggetti titolati ad essere destinatari di una quota pari al 5 per mille dell'Irpef dovuta dalle persone fisiche in sede di dichiarazione dei redditi.

Sia per il 2009 sia per il 2010 è stata ammessa ad accedere a detto beneficio; per il 2011 è stata già presentata la relativa richiesta.

Con riferimento, in particolare, al 2009, è stato pubblicato lo scorso 28 febbraio 2011 l'elenco portante:

- il numero dei contribuenti che hanno scelto di destinare il 5 per mille della propria Irpef all'Associazione: si tratta di 262 soggetti;
- l'importo di detto 5 per mille: si tratta di Euro 12.261,32;
- l'importo del 5 per mille "rifluito" all'Associazione a seguito della ripartizione per le c.d. "scelte generiche": si tratta di Euro 772,14;
- l'importo totale che sarà erogato a seguito di apposita richiesta di bonifico, già presentata all'Agenzia delle Entrate: si tratta di Euro 13.033,46.

Per il 2010, invece, il medesimo elenco non è ancora stato pubblicato.

Principi di redazione del bilancio

Il bilancio di esercizio chiuso al 31 dicembre 2010 è stato redatto in ottemperanza alla normativa vigente ed è stato sottoposto alla revisione da parte del Collegio dei Revisori.

Esso è stato redatto sulla scorta delle indicazioni fornite dal Consiglio Nazionale dei Dottori Commercialisti – Commissione aziende non profit -.

Esso rappresenta, in modo veritiero e corretto, la situazione patrimoniale e finanziaria della società ed il risultato gestionale dell'esercizio. Nella sua redazione sono stati rispettati i principi generali di prudenza e di competenza temporale ed economica, e la valutazione delle singole voci è stata fatta nella prospettiva della continuazione dell'attività.

Si attesta, inoltre, che si è tenuto conto dei rischi e delle perdite di competenza dell'esercizio.

Struttura del bilancio

Il bilancio di esercizio è costituito dallo Stato Patrimoniale, dal Rendiconto gestionale a proventi ed oneri, dalla Nota Integrativa e, in vece della Relazione di missione redatta a cura del Consiglio dell'Associazione, da un nuovo documento denominato Bilancio Sociale, che, pur tenuto conto delle dimensioni dell'Associazione e della ridotta complessità organizzativa, si adegua nei suoi tratti essenziali di chiarezza e trasparenza alle "Linee Guida per la Redazione del Bilancio Sociale delle Organizzazioni non Profit" emesse dall'Agenzia per le Organizzazioni Non Lucrative di Utilità Sociale e diffuse nel febbraio 2010.

La finalità di tale documento è quella di illustrare in maniera più strutturata e compiuta l'attività complessiva svolta dall'ABG, fornendo un quadro completo delle iniziative portate a termine o intraprese, illustrando lo sviluppo di processi di rendicontazione e di valutazione e controllo di risultati, che possono contribuire ad una gestione più efficace e coerente con i valori e la missione. Il Bilancio Sociale, redatto su base volontaria e non obbligatoria, consente quindi di informare gli Associati in relazione al grado di perseguimento della missione, e in una prospettiva più generale, delle responsabilità, degli impegni assunti, dei comportamenti e soprattutto dei risultati non tanto in termini strettamente numerici e quantitativi, quanto qualitativi prodotti nel tempo.

Esso costituisce un documento informativo importante anche per i terzi cui permette di acquisire elementi utili ai fini della valutazione delle strategie, degli impegni e dei risultati conseguiti dall'Associazione.

Il bilancio d'esercizio è corredato anche dal Rendiconto gestionale di pura cassa e dai rendiconti delle raccolte di fondi.

Le voci che non compaiono hanno saldo zero.

Commento alle principali voci dello Stato Patrimoniale

L'analisi delle voci è stata effettuata, per chiarezza espositiva, rispettando la sequenza adottata per lo Stato Patrimoniale.

Immobilizzazioni immateriali

Si tratta:

- del costo di Euro 3.600,00 sostenuto a fronte della realizzazione, nel 2008, dell'iniziativa Il giardino di Bianca che consente ai benefattori, tramite l'accesso al sito internet dell'associazione, di piantare un fiore virtuale a fronte di un contributo in denaro. Esso è stato ammortizzato nell'esercizio in misura pari al 20%, e così per euro 720,00;
- del costo di Euro 5.601,00 sostenuti nell'esercizio a fronte della realizzazione del nuovo sito WEB, che sarà completato nel 2011 e che, pertanto, essendo "entrato in funzione" dopo la fine dell'esercizio, non è stato ammortizzato;
- dei costi notarili per la modifica dello Statuto sociale adottata nel 2009: essi sono stati ammortizzati nella misura del 20%, e, così, per Euro 90,90.

Immobilizzazioni materiali

Le uniche immobilizzazione materiali sono costituite da:

- l'impianto grafico del libro edito dall'Associazione: a suo tempo contabilizzata al costo di acquisto, non essendo più utilizzabile, è stata svalutata, già nell'esercizio chiuso al 31 dicembre 2004, per il suo intero valore. Il relativo saldo di € 1,00 è esposto in bilancio solo per tenere memoria della sua esistenza;
- un computer tenuto presso la sede sociale, acquistato nel corso del 2009 per il corrispettivo di Euro 816,90 ed ammortizzato nella misura del 20% e, così, per Euro 163,38.

Immobilizzazioni Finanziarie

Esse sono esposte in bilancio per un ammontare complessivo di € 196.349,32.

Si tratta:

- del deposito cauzionale, di Euro 185,32, pagato nell'esercizio per usufruire di tariffe agevolate su servizi postali;
- Zero Coupon emessi dal Monte dei Paschi di Siena, acquistati il 2 dicembre 2009, con scadenza il 2 dicembre 2011, che saranno rimborsati per Euro 100.000,00: essi risultano iscritti per Euro 96.164,00;
- Obbligazioni emesse dal Monte dei Paschi di Siena, acquistati, per Euro 100.000,00, il 16 luglio 2010, con scadenza il 16 luglio 2014.

Fornitori c/anticipi

Si tratta, per € 253,09, di pagamenti anticipati effettuati alla società General Logistics Systems per servizi di spedizione non usufruiti a fine esercizio, da utilizzare nel 2011.

Disponibilità liquide

Si tratta dei depositi bancari, esposti in bilancio per un ammontare complessivo di € 308.746,53, del saldo del C/C postale di € 11.131,82 e delle disponibilità in cassa contanti di € 456,39.

Il saldo dei C/C, aperti presso le sedi di Busto Arsizio, dei seguenti istituti bancari ammonta a:

- Banca Intesa San Paolo (ex San Paolo) € 201.722,71
- Banca Popolare di Milano € 4.389,02
- Istituto Monte Paschi di Siena € 102.571,61
- Banche c/accrediti netti da ricevere per competenze maturate al 31/12/2010 € 63,19

Ratei e risconti attivi

Per quanto attiene ai risconti attivi, si tratta di quote di costi sostenuti entro la chiusura dell'esercizio, soprattutto per l'acquisto di gadgets/materiale pubblicitario stampati e volantini, ma di utilizzo in quelli successivi.

I ratei attivi, invece, accolgono gli interessi in corso di maturazione al 31 dicembre 2010 sui titoli in portafoglio sopra citati.

Patrimonio Netto

L'ammontare di € 462.302,59 ivi indicato accoglie:

- per € 51.645,69 il Fondo di dotazione iniziale con cui si costituì l'Associazione;
- per € 298.465,29 le Riserve derivanti dagli avanzi generatisi nel corso della vita dell'Associazione, già al netto di eventuali disavanzi emersi in precedenti esercizi;
- per € 112.191,61 l'avanzo dell'esercizio in commento.

Fornitori

Il saldo della relativa posta, di complessivi € 17.553,71, è costituito:

- per € 24,00 ed € 379,20 da debiti afferenti acquisti relativi ai progetti sostenuti dall'Associazione;
- per € 6.921,18, € 2.599,08 ed € 586,80 dai debiti nei confronti, rispettivamente, di Arti Grafiche Baratelli snc, B.P.D. Promotions snc e Publiseri sas, per l'acquisto di materiale pubblicitario e gadgets, anche utilizzati per le manifestazioni di Natale e quella di pallavolo;
- per € 237,50 dal saldo del debito nei confronti di Telecom spa per servizi telefonici;
- per € 6.230,00 dal debito nei confronti della società SIGES srl a fronte della fattura per la realizzazione del nuovo sito web;
- per € 366,60 dal debito nei confronti di General Logistics Systems per l'anticipo sulle spese di spedizione;
- per € 34,80 dal debito verso la SIAE per la manifestazione di pallavolo;
- per € 174,15 da fatture pervenute oltre l'esercizio, ma riferenti a costi di competenza del 2010.

Altri debiti

Si tratta di un unico debito, maturato nei confronti dell'Istituto Nazionale dei Tumori, referente l'ammontare dei costi di competenza dell'anno 2010 che l'Associazione si è impegnata ad accollarsi in esecuzione della Convenzione stipulata con detto ente; dette somme non sono state erogate all'INT entro la fine dell'esercizio, in quanto vengono versate all'Istituto dietro richiesta del medesimo (art.5 della Convenzione) e, nel caso specifico detta richiesta a fine esercizio non era ancora stata formulata.

L'ammontare globale del debito di cui trattasi ammonta ad € 63.000 ed è composto dalle seguenti appostazioni:

- € 12.000,00 a fronte degli oneri da sostenere per il progetto codificato A/09/01A (tumori al sistema nervoso centrale);
- € 30.000,00 a fronte degli oneri da sostenere per il progetto codificato A/09/01F (Secondi tumori/fertilità/sequele nefrologiche);
- € 20.000,00 a fronte degli oneri da sostenere per il progetto codificato A/09/01G (Sequele cardiologiche);
- € 1.000,00 a fronte degli oneri da sostenere per il progetto codificato A/09/01I (Pazienti terminali).

Commento alle principali voci del Rendiconto gestionale

Si premette che i proventi sono accreditati al Rendiconto gestionale nel rispetto dei principi della prudenza e della competenza. Anche i costi sono contabilizzati secondo il criterio della competenza economica.

ONERI

Gli oneri inerenti l'**Attività tipica** svolta, per un totale di € 247.979,23 (contro € 194.435,65 dell'anno precedente, con un incremento del 27,5%), si riferiscono:

• **alle spese per i progetti** in corso di attuazione relativi alla convenzione siglata con l'Istituto Tumori ed al progetto "Borsa di Studio sulle nanotecnologie".

In particolare, nel corso del 2010, si è trattato di:

- € 46.350,00 per l'acquisto di materiali e servizi relativi al progetto A/09/01/A (sistema nervoso centrale - diagnostica radiologica);
- € 40.800,00 per l'acquisto di servizi relativi al progetto A/09/01/B (nuovi trials terapeutici);
- € 899,64 per l'acquisto di materiali relativi al progetto A/09/01/C (geni regolatori);
- € 39.803,41 per l'acquisto di materiali e servizi relativi al progetto A/09/01/D (caratterizzazione bio-molecolare del tumore di Wilms);
- € 4.214,52 per l'acquisto di materiali e servizi relativi al progetto A/09/01/E (recettore ALK);
- € 23.170,32 per l'acquisto di servizi relativi al progetto A/09/01/H (psicosociale);
- € 24.583,00 per spese inerenti il progetto "Borsa di studio";
- € 553,00 per spese inerenti il progetto "Servizi al personale";
- € 63.000,00 per spese inerenti i progetti poc'anzi dettagliati al punto "Altri debiti";

• **agli ammortamenti**, di complessivi € 974,28: detta posta, come già precisato, è stata determinata in misura pari al 20% del costo sostenuto a fronte della realizzazione dell'iniziativa IL GIARDINO DI BIANCA, al 20% delle spese sostenute per l'adozione del nuovo testo di statuto ed al 20% del costo di acquisto di un computer.

- **agli oneri sostenuti** per l'acquisto di bomboniere e pergamene per ricorrenze, per complessivi € 3.631,06.

I Costi inerenti gli **Oneri Promozionali e di raccolta Fondi**, inerenti le spese sostenute per l'organizzazione di manifestazioni ed eventi direttamente dall'ABG, ammontano ad un totale di € 29.805,98 (contro €. 33.377,23 dell'anno precedente con un decremento del 10,7%); essi si riferiscono per:

- € 6.575,98 a materiale promozionale;
- € 9.954,92 a stampati e volantini pubblicitari;
- € 1.722,28 a spese inerenti l'allestimento della manifestazione "golfistica" per la raccolta di fondi;
- € 584,25 a spese inerenti la realizzazione della manifestazione Pasquale per la raccolta di fondi;
- € 7.303,88 a spese inerenti l'allestimento della manifestazione Natalizia per la raccolta di fondi;
- € 2.829,52 a spese inerenti la realizzazione della cena benefica per la raccolta di fondi tenutasi in data 29 novembre 2010 presso il RISTORANTE TENNIS CLUB di GALLARATE;
- € 835,15 a spese inerenti la partita di pallavolo per la raccolta di fondi tenutasi in data 6 novembre 2010 presso il PALAYAMAMAI a BUSTO ARSIZIO.

Gli **Oneri Finanziari e patrimoniali**, di complessivi € 1.917,17 (contro €. 1.896,89 dell'anno precedente) si riferiscono per intero a spese e commissioni bancarie.

Gli **Oneri di supporto generale**, per un totale di € 17.555,69, si riferiscono per:

- € 616,95 a cancelleria e stampati;
- € 4.680,87 a spese postali;
- € 1.350,01 a spese telefoniche;
- € 552,17 a canoni di noleggio del sito internet;

- € 885,93 a spese di trasporto;
- € 31,74 a spese notarili;
- € 5.833,40 ad altre spese generali ed amministrative;
- € 779,62 a sopravvenienze passive;
- € 1.325,00 a spese di istruzione dei volontari;
- € 1.500,00 alla quota associative all'ICCCPO (International Confederation of Childhood Cancer Parent Organisations) per € 500,00 ed alla FIAGOP, per € 1.000.

Essi sono più che duplicati rispetto all'anno precedente (quando il loro ammontare fu di € 7.064,65) a causa dell'incremento delle spese postali, dell'invio di una mailing list a 5.000 residenti in Lombardia ed ai compensi per la traduzione in Inglese dei documenti necessari all'assegnazione dei contributi del "Matching Gift Program" della Goldman Sachs americana di € 1.779,32.

PROVENTI

I Proventi inerenti l'**Attività Tipica** sono complessivamente di € 321.427,73 (contro € 237.016,58 dell'anno precedente con un incremento del 35,6%), le cui poste di maggior rilievo sono costituite da:

- contributi elargiti da **associati** anche a fronte di nuovi tesseramenti e dell'"acquisto" di gadgets per € 104.184,00, oltre ad € 71.434,00 erogati in occasione di manifestazioni svolte a favore dell'Associazione a cura di soci;
- contributi elargiti da **non associati** per € 136.926,90, di cui si segnalano:
 - € 84.944,00 raccolti a fronte di erogazioni effettuate in occasione di matrimoni, anniversari, ricorrenze;
 - € 39.803,20 per erogazioni liberali.

Le entrate per tesseramento ammontano ad € 17.150,00: gli associati sono aumentati dai 1349 del 2009 ai 1364 del 2010.

I Proventi da raccolta fondi per manifestazioni organizzate dall'ABG, di complessivi € 83.437,32 (contro € 74.189,56 dell'anno precedente, con un incremento del 12,4%), sono costituiti:

- per € 8.250,00 da quelle afferenti la manifestazione "golfistica" ;
- per € 37.319,00 dalle entrate afferenti la manifestazione "Natalizia";
- per € 2.988,32 dalle entrate relative alla manifestazione " Pasqua";
- per € 6.745,00 dalle entrate relative alla cena benefica per la raccolta di fondi tenutasi in data 29 novembre 2010 presso il ristorante TENNIS CLUB di GALLARATE;
- per € 11.455,00 dalle erogazioni raccolte in occasione della partita di pallavolo tenutasi in data 6 novembre 2010 presso il PALAYAMAMAY a BUSTO ARSIZIO;
- per € 830,00 per erogazioni liberali in occasione di raccolta di fondi attraverso "Il giardino di Bianca";
- per € 15.850,00 da quelle afferenti l'iniziativa promossa dal nostro testimonial "Ivan Basso" attraverso i suoi supporters.

I Proventi Finanziari e Patrimoniali, pari ad € 4.514,88, (contro € 1.708,8 dell'anno precedente) si riferiscono per € 3.548,00 agli interessi maturati su titoli obbligazionari in portafoglio e per € 966,88 agli interessi attivi maturati sui conti correnti bancari.

Gli **Altri Proventi**, pari ad € 69,75, si riferiscono interamente ad arrotondamenti attivi.

Il saldo tra il totale dei Proventi ed il totale degli Oneri genera **un avanzo di gestione** di € 112.191,61=, che si è rivelato, quindi, decisamente superiore rispetto al disavanzo di € 68.050,00 ipotizzato nel bilancio di previsione formulato lo scorso anno.

Ciò a motivo del fatto che le entrate sono risultate superiori del previsto di circa € 160.000,00 e le uscite inferiori al previsto di € 20.000,00 circa.

Rendiconto gestionale di pura cassa

Come si evince anche dal relativo prospetto, allegato alla presente, la gestione finanziaria ha comportato una variazione positiva delle disponibilità a fine anno, che ammontano ad € 516.498,74 a fronte di quella di € 486.006,88 dell'anno precedente. Tale patrimonio è rappresentato dalle obbligazioni in portafoglio per € 196.164,00 e da disponibilità liquide (su c/c bancari e postali oltre che in cassa) per € 320.334,74.

Rendiconti delle raccolte di fondi

Come si evince anche dai relativi prospetti, allegati alla presente, sono state effettuate cinque raccolte di fondi promosse dall'Associazione; esse hanno generato un utile netto di complessivi € 53.482,24.



Il presente bilancio, composto da Stato Patrimoniale, Rendiconto gestionale a proventi ed oneri, Nota Integrativa e Bilancio sociale rappresenta in modo veritiero e corretto la situazione patrimoniale e finanziaria nonché il risultato economico dell'esercizio e corrisponde alle risultanze delle scritture contabili.

**per il Consiglio di amministrazione
il Presidente**

I dati illustrati nascondono una intensa attività di volontariato, portato avanti generosamente dai genitori, parenti ed amici dell'Associazione, alla quale hanno dedicato con impegno parecchio del loro tempo in modo completamente gratuito. A loro il mio più sincero ringraziamento unitamente ai medici e agli infermieri della S.C. di Pediatria della Fondazione I.R.C.S. dell'Istituto Nazionale Tumori di Milano che, nonostante le difficoltà continuano con sacrificio a combattere contro questa terribile malattia. Un ringraziamento ai Consiglieri, Revisori e a tutti coloro che ci hanno sostenuto. Si ringraziano in modo particolare la Dott.ssa Marcella Tosi ed il Sig. Piero Romano' per la collaborazione prestata per la stesura di questo documento.

il Presidente

Proposte di deliberazione

Signori associati,
a conclusione della nostra relazione, confidando nel Vostro consenso all'impostazione ed ai criteri adottati nella redazione del Bilancio al 31 dicembre 2010, Vi proponiamo di approvare Stato Patrimoniale, Rendiconto gestionale a proventi ed oneri, Nota Integrativa e Bilancio Sociale del bilancio di esercizio chiuso al 31 dicembre 2010 dai quali risulta un avanzo di gestione di € 112.191,61.

**per il Consiglio di amministrazione
il Presidente**

Associazione Bianca Garavaglia		2010	
- ATTIVITA' -		31-dic-2010	31-dic-2009
A	CREDITI VERSO ASSOCIATI PER VERSAMENTO QUOTE	0,00	0,00
B	IMMOBILIZZAZIONI	204.235,83	99.423,79
I	IMMOBILIZZAZIONI IMMATERIALI	7.313,68	2.523,58
	1) Costi di impianto e di ampliamento	272,68	363,58
	Spese per modifiche statutarie e societarie	454,48	454,48
	(-) F.do amm.to spese per modif. statutarie e societ.	-181,80	-90,90
	2) Costi ricerca, sviluppo e pubblicità	0,00	0,00
	3) Diritti di brevetto industriale	0,00	0,00
	4) Concessioni, licenze e marchi	0,00	0,00
	5) Avviamento	0,00	0,00
	6) Immobilizzazioni in corso e acconti	0,00	0,00
	7) Altre immobilizzazioni immateriali	7.041,00	2.160,00
	Spese pluriennali	9.201,00	3.600,00
	(-) F.do amm.to spese pluriennali	-2.160,00	-1.440,00
II	IMMOBILIZZAZIONI MATERIALI	572,83	736,21
	1) Terreni e fabbricati	0,00	0,00
	2) Impianti e attrezzature	1,00	1,00
	Impianto grafico per libro	1,00	1,00
	(-) F.do amm.to impianto grafico per libro	0,00	0,00
	(-) ...		
	(-) F.do svalutazione		
	3) Altri beni	571,83	735,21
	Macchine d'ufficio elettroniche	816,90	816,90
	(-) F.do amm.to macch. d'ufficio elettroniche	-245,07	-81,69
	4) Immobilizz. c.so costruz. e acconti	0,00	0,00
III	IMMOBILIZZAZIONI FINANZIARIE	196.349,32	96.164,00
	1) PARTECIPAZIONI	0,00	0,00
	a) Partecipazioni in imprese controllate	0,00	0,00
	b) Partecipazioni in imprese collegate	0,00	0,00
	c) Partecipazioni in imprese controllanti	0,00	0,00
	d) Partecipazioni in altre imprese	0,00	0,00
	2) CREDITI	185,32	0,00
	a) Crediti v.imprese controllate - inf. 12 mesi	0,00	0,00
	Crediti v.imprese controllate - sup. 12 mesi	0,00	0,00
	b) Crediti v.imprese collegate - inf. 12 mesi	0,00	0,00
	Crediti v.imprese collegate - sup. 12 mesi	0,00	0,00
	c) Crediti v.controllanti - inf. 12 mesi	0,00	0,00
	Crediti v. controllanti - sup. 12 mesi	0,00	0,00
	d) Crediti verso altri - inf. 12 mesi	0,00	0,00
	Crediti verso altri - sup. 12 mesi	185,32	0,00

	Depositi cauzionali	185,32	
	3) ALTRI TITOLI	196.164,00	96.164,00
	Obbligazioni ordinarie	196.164,00	96.164,00
C	ATTIVO CIRCOLANTE	320.587,83	390.909,07
I	RIMANENZE	0,00	0,00
	1) Materie prime e sussidiarie	0,00	0,00
	2) Prodotti in c.so lavor. e semilavorati	0,00	0,00
	3) Lavori in corso su ordinazione	0,00	0,00
	4) Prodotti finiti e merci	0,00	0,00
	5) Acconti	0,00	0,00
II	CREDITI	253,09	1.066,19
	1) Crediti verso clienti - inf. 12 mesi	0,00	0,00
	Crediti verso clienti - sup. 12 mesi	0,00	0,00
	2) Crediti verso altri - inf. 12 mesi	0,00	0,00
	Crediti verso altri - sup. 12 mesi	253,09	1.066,19
	Fornitori per anticipi su servizi	253,09	1.066,19
III	ATTIVITA' FINANZIARIE (no immobilizz.)	0,00	0,00
	1) Partecipazioni in imprese controllate	0,00	0,00
	2) Altri titoli	0,00	0,00
IV	DISPONIBILITA' LIQUIDE	320.334,74	389.842,88
	1) Depositi bancari e postali	319.878,35	389.842,88
	Banche c/c	308.746,53	357.456,37
	C/c postale	11.131,82	32.386,51
	2) Assegni	0,00	0,00
	3) Denaro e valori di cassa	456,39	0,00
	Cassa contanti	456,39	0,00
D	RATEI E RISCONTI ATTIVI	18.032,64	12.284,36
	Ratei attivi	4.014,00	466,00
	Risconti attivi	14.018,64	11.818,36
	TOTALE ATTIVITA'	542.856,30	502.617,22

- P A S S I V I T A' -		31-dic-2010	31-dic-2009
A	PATRIMONIO NETTO	462.302,59	350.110,98
I	PATRIMONIO LIBERO	410.656,90	298.465,29
	Risultato gestionale positivo dell'esercizio	112.191,61	76.140,52
	Risultato gestionale esercizi precedenti	298.465,29	222.324,77
II	FONDO DI DOTAZIONE DELL'ENTE	51.645,69	51.645,69
	Fondo di dotazione dell'ente	51.645,69	51.645,69
III	PATRIMONIO VINCOLATO	0,00	0,00
	Fondi vincolati destinati da terzi		
	Fondi vincolati per decisioni degli organi istituzionali		
B	FONDI PER RISCHI ED ONERI	0,00	19.235,50
	1) Per tratt. quiescenza e simili	0,00	0,00
	2) Altri	0,00	19.235,50
	F.do accantonamento erogazioni vincolate progetto ecografo	0,00	19.235,50
C	TFR LAVORO SUBORDINATO	0,00	0,00
D	DEBITI	80.553,71	133.270,74
	1) Titoli di solidarietà ex art 29 D. Lgs. 460//1997	0,00	0,00
	2) Debiti v. banche	0,00	0,00
	Inferiore 12 mesi	0,00	0,00
	Superiore 12 mesi	0,00	0,00
	3) Debiti verso altri finanziatori	0,00	0,00
	Inferiore 12 mesi	0,00	0,00
	Superiore 12 mesi	0,00	0,00
	4) Acconti	0,00	0,00
	5) Debiti verso fornitori	17.553,71	9.489,12
	Inferiore 12 mesi	17.553,71	9.489,12
	Fornitori Italia	17.379,56	8.719,70
	Fornitori per fatt. e note da ricevere	174,15	769,42
	6) Debiti tributari		
	7) Debiti v/istituti di previdenza e sic.sociale		
	8) Altri debiti	63.000,00	123.781,62
	Inferiore 12 mesi	63.000,00	123.781,62
	Debiti verso INT	63.000,00	123.781,62
	Superiore 12 mesi	0,00	0,00
E	RATEI E RISCONTI PASSIVI	0,00	0,00
TOTALE PASSIVITA'		542.856,30	502.617,22
CONTI D'ORDINE		0,00	0,00

Associazione Bianca Garavaglia

Rendiconto gestionale a proventi e oneri (sezioni divise e contrapposte)

ONERI	31-dic-2010	31-dic-2009	PROVENTI	
			31-dic-2010	31-dic-2009
1 ONERI DA ATTIVITA' TIPICHE	247.979,23	194.435,65	1	PROVENTI DA ATTIVITA' TIPICHE
				321.427,73
				237.016,58
1.1 Materie Prime	48.054,02	49.886,82	1.1	Da contributi su progetti
materiale progetto A/09/01/A (S.n.c. diagnostica radiologica)	26.350,00	0,00		su progetto NEFROBLASTOMA
accantonamento erogazioni liberali vincolate progetto Ecografo	0,00	19.235,50		su progetto SEQUELE IATROGENICHE
materiale progetto A/09/01/C (geni regolatori)	899,64	28.665,60		su progetto A/09/01/A (sistema nervoso centrale)
materiale progetto A/09/01/D (tumore di Wilms)	19.001,86	1.985,72		su progetto Ecografo
materiale progetto A/09/01/E (recettore ALK)	1.802,52	0,00		su progetto A/09/01/C (geni regolatori)
				4.047,33
				45.664,15
1.2 Servizi	195.319,87	143.656,24	1.2	Da contratti con enti pubblici
servizi progetto A/09/01/A (sistema nervoso centrale)	20.000,00	20.000,00	
servizi progetto A/09/01/B (nuovi trials terapeutici)	40.800,00	40.800,00	
servizi progetto A/09/01/D (tumore di Wilms)	20.801,55	39.811,30	
servizi progetto A/09/01/E (recettore ALK)	2.412,00	0,00	
servizi progetto A/09/01/H (psicosociale)	23.170,32	23.170,32	
servizi per progetto - borsa di studio	24.583,00	360,00	
accantonamento per servizi in convenzione con INT	63.000,00	0,00	
servizi per progetto Data Management	0,00	4.514,62	
servizi per progetto Protocolli A/05/04/F	0,00	15.000,00	
servizi al personale	553,00	0,00	
				0,00
				0,00
1.3 Godimento beni di terzi	0,00	0,00	1.3	Da soci ed associati
.....	0,00	0,00		per quote associative annuali
.....	0,00	0,00		per erogazioni liberali
.....	0,00	0,00		per erogazioni liberali per ricorrenze/ matrimoni /
				per erogazioni liberali in occasione di raccolta di fondi atv manifestazioni organizzate da soci
				175.618,00
				144.379,63
				17.150,00
				15.870,00
				70.167,00
				45.324,13
				16.664,00
				16.565,50
				71.434,00
				66.620,00

3 ONERI DA ATTIVITA' ACCESSORIE		0,00	0,00	3	PROVENTI DA ATTIVITA' ACCESSORIE	0,00	0,00
3.1	Materie Prime	0,00	0,00	3.1	Da contributi su progetti	0,00	0,00
3.2	Servizi	0,00	0,00	3.2	Da contratti con enti pubblici	0,00	0,00
3.3	Godimento beni di terzi	0,00	0,00	3.3	Da soci ed associati	0,00	0,00
3.4	Personale	0,00	0,00	3.4	Da non soci	0,00	0,00
3.5	Ammortamenti	0,00	0,00	3.5	Altri proventi	0,00	0,00
3.6	Oneri diversi di gestione	0,00	0,00				
4 ONERI FINANZIARI E PATRIMONIALI		1.917,17	1.896,89	4	PROVENTI FINANZIARI E PATRIMONIALI	4.514,88	1.708,80
4.1	Su prestiti bancari	0,00	0,00	4.1	Su prestiti bancari	0,00	0,00
4.2	Su altri prestiti	0,00	0,00	4.2	Su altri prestiti	0,00	0,00
4.3	Da patrimonio edilizio	0,00	0,00	4.3	Da patrimonio edilizio	0,00	0,00
4.4	Da altri beni patrimoniali	1.917,17	1.896,89	4.4	Da altri beni patrimoniali	4.514,88	1.708,80
	spese bancarie	1.917,17	1.408,02		interessi attivi bancari netti	966,88	1.191,58
	perdita da negoziazione obbligazioni	0,00	488,87		interessi attivi su obbligazioni/Zero Coupon	3.548,00	517,22
	svalutazione obbligazioni	0,00	0,00		0,00	0,00
5 ONERI STRAORDINARI		0,00	0,00	5	PROVENTI STRAORDINARI	0,00	0,00
5.1	Da attività finanziaria	0,00	0,00	5.1	Da attività finanziaria	0,00	0,00
5.2	Da attività immobiliari	0,00	0,00	5.2	Da attività immobiliari	0,00	0,00
5.3	Da altre attività	0,00	0,00	5.3	Da altre attività	0,00	0,00
6 ONERI DI SUPPORTO GENERALE		17.555,69	7.064,65	6	PROVENTI STRAORDINARI	0,00	0,00
6.1	Materie Prime	616,95	55,50	6.1		0,00	0,00
	cancelleria e stampati	616,95	55,50		0,00	0,00

6.2 Servizi	6.948,55	4.263,88	6.2		0,00	0,00
spese postali	4.680,87	2.940,78		0,00	0,00
spese telefoniche	1.350,01	1.093,69		0,00	0,00
spese di trasporto	885,93	140,41			
spese manutenzione software	0,00	89,00				
spese notarili	31,74	0,00				
6.3 Godimento beni di terzi	552,17	639,06	6.3		0,00	0,00
canoni noleggio sito internet	552,17	416,00		0,00	0,00
canoni noleggio apparecchio POS	0,00	223,06				
6.4 Personale	0,00	0,00	6.4		0,00	0,00
6.5 Ammortamenti	0,00	0,00	6.5		0,00	0,00
6.6 Oneri diversi di gestione	9.438,02	2.106,21	6.6		0,00	0,00
spese varie amministrative	295,61	818,76		0,00	0,00
sopraavvenienze passive	779,62	167,29		0,00	0,00
quote associative	1.500,00	500,00			
spese varie generali	5.537,71	620,00				
arrotondamenti passivi	0,08	0,16				
spese istruzione volontari	1.325,00	0,00				
7 ALTRI ONERI	0,00	0,00	7	ALTRI PROVENTI	69,75	0,00
7.1	0,00	0,00	7.1	Altri Proventi	69,75	0,00
				arrotondamenti attivi	69,75	0,00
TOTALE ONERI	297.258,07	236.774,42		TOTALE PROVENTI	409.449,68	312.914,94
RISULTATO GESTIONALE POSITIVO	112.191,61	76.140,52		RISULTATO GESTIONALE NEGATIVO	0,00	0,00

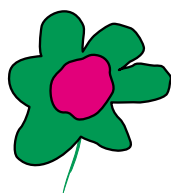

ASSOCIAZIONE BIANCA GARAVAGLIA ONLUS
PER L'AIUTO E IL SOSTEGNO DI INIZIATIVE NEL CAMPO DEI TUMORI INFANTILI



BILANCIO SOCIALE

1 - INTRODUZIONE E PREMESA METODOLOGICA

LETTERA DEL PRESIDENTE



Nell'anno 2010, ventiquattresimo anno di attività, l'Associazione Bianca Garavaglia Onlus si era posta come obiettivo di estendere la propria attività di proselitismo e di raccolta fondi, dall'ambito prevalentemente locale all'intero territorio nazionale. Tale diversa estensione territoriale, peraltro, avrebbe rispecchiato l'effettiva fruizione delle attività sostenute dall'Associazione, tramite la Struttura Complessa di Pediatria dell'Istituto Nazionale Tumori di Milano, le cui prestazioni, per circa il 40%, sono destinate a pazienti e loro famiglie residenti in Regioni diverse dalla Lombardia. Il raggiungimento dell'obiettivo prefisso ha trovato conferma nel forte risveglio delle attività di raccolta fondi e donazioni (+31% vs '09) che hanno visto il coinvolgimento sempre più largo di *Soci* (+2% vs '09), *Volontari* (+100% vs '09) e *Donatori* la cui provenienza ora coincide con un diverso e allargato ambito territoriale (Tavola 1).

Nel momento in cui

- La base degli *stakeholder* si è ampliata per numero e per ubicazione geografica.
- Le attività si sono moltiplicate per dimensione economica e complessità.

Il Consiglio di Amministrazione ha ritenuto opportuno di spiegare i numeri illustrando la "missione" svolta in armonia con gli scopi istituzionali e comunicare, già da quest'anno, nella forma più diretta, chiara, trasparente e dettagliata le attività, i progetti e le priorità.

- A tutti coloro che in qualunque modo seguono e sostengono le attività dell'Associazione Bianca Garavaglia Onlus, le mettono in esecuzione e ne usufruiscono.
- Ai terzi che siano interessati a conoscere più da vicino l'Associazione, le sue attività, i suoi progetti e le sue politiche di gestione dei fondi e degli impegni.

La tempestività dell'informazione è stata affidata ad un nuovo sito web (www.abianca.org) accattivante e aggiornato con scrupolosa puntualità.

La presente *Relazione di Missione* costituisce quindi, la base di partenza di un percorso organizzativo che coinvolgerà tutte le componenti dell'Associazione per una corretta crescita interna ed esterna.

Il Presidente
Carlo Garavaglia

TAVOLA 1

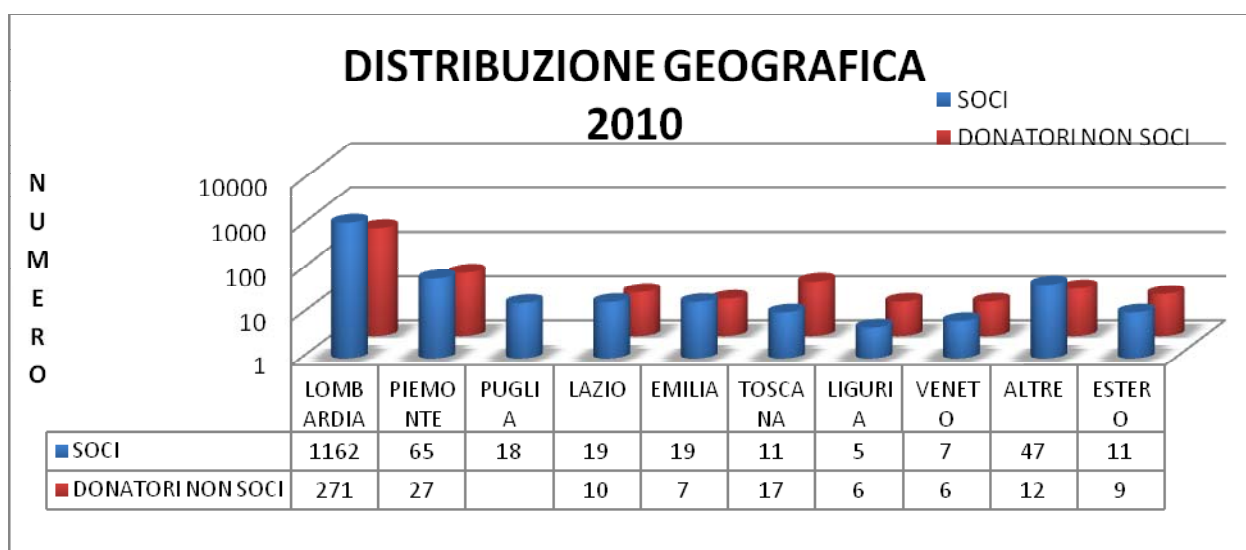

PREMESSA METODOLOGICA

L'illustrazione delle informazioni economiche, finanziarie e patrimoniali, di là dall'abituale Bilancio di Esercizio destinato a rilevarne i soli aspetti quantitativi, è stata affidata alla redazione annuale di una "Relazione di Missione", che, pur tenuto conto delle dimensioni dell'Associazione e della ridotta complessità organizzativa, si adegua nei suoi tratti essenziali di chiarezza e trasparenza alle "Linee Guida per la Redazione del Bilancio Sociale delle Organizzazioni non Profit" emesse dall'Agenzia per le Organizzazioni Non Lucrative di Utilità Sociale e diffuse nel febbraio 2010.

La finalità di tale documento redatto quest'anno per la prima volta secondo le nuove linee guida, è quella di mostrare pubblicamente l'attività complessiva svolta da ABG, non limitata solo agli aspetti di natura economica finanziaria e patrimoniale, ma fornire un quadro complessivo delle iniziative portate a termine o intraprese.

Il *Bilancio Sociale*, redatto su base volontaria e non obbligatoria, consente quindi di:

- rendere conto ai propri Stakeholder del grado di perseguimento della missione, e in una prospettiva più generale, delle responsabilità, degli impegni assunti, dei comportamenti e soprattutto dei risultati prodotti nel tempo;
- Costituire un documento informativo importante che permette ai terzi di acquisire elementi utili ai fini della valutazione delle strategie, degli impegni e dei risultati;
- Fornire lo sviluppo di processi di rendicontazione e di valutazione e controllo di risultati, che possono contribuire ad una gestione più efficace e coerente con i valori e la missione.

2 - IDENTITÀ DELL'ASSOCIAZIONE

GENERALITÀ



L'Associazione Bianca Garavaglia Onlus nasce nel 1987 dalla volontà di 10 Soci Fondatori e di 54 Soci Sostenitori a ricordo di Bianca, una bambina di cinque anni colpita da una rara neoplasia infantile.

Ha sede Legale in Busto Arsizio (VA), in Via Carlo Cattaneo, 8/bis
Tel/Fax 0331.635077 mob. 333.9700221 Email: info@abianca.org
Web: www.abianca.org

È dotata di personalità giuridica, riconosciuta dalla Regione Lombardia con D.G.R. n. 38778 del 9 ottobre 1998 e iscritta al Registro Generale Regionale delle Organizzazioni di Volontariato, Sezione di Varese al progressivo VA-111 nella Sezione Sociale (A). Dal 2009 è registrata quale Organizzazione Non Lucrativa di Utilità Sociale (ONLUS) in conformità all'art. 11 del d.lgs. 4 dicembre 1997, n. 460.

È associata alla Federazione Italiana Associazioni Genitori Oncoematologia Pediatrica (FIAGOP www.fiagop.it) e all'International Confederation of Childhood Cancer Parent Organisations (ICCCPO www.icccpo.org).

L'Associazione non svolge attività commerciale e usufruisce delle agevolazioni fiscali riservate alle ONLUS. Dall'anno fiscale 2009 è iscritta al contributo del 5Xmille.

Ai benefattori è riconosciuta la deducibilità fiscale secondo la normativa in uso (vedi pag.

L'Associazione non ha dipendenti diretti retribuiti e conta esclusivamente sulla collaborazione volontaria di Soci ed Amici.



LA MISSIONE

L'Associazione, che esclude tassativamente qualsiasi finalità di lucro, sia diretta sia indiretta, persegue, nell'ambito territoriale della Regione Lombardia, esclusivamente finalità di solidarietà sociale nel settore della beneficenza, che si rendono concreto nelle attività istituzionali di seguito indicate.

L'Associazione, in via principale, intende contribuire, in maniera indiretta, al finanziamento di Enti, Fondazioni e/o Onlus che operano nell'ambito della ricerca scientifica nel campo dei tumori dell'età infantile, indirizzata allo studio – finalizzato al miglioramento delle procedure terapeutiche, di patologie di particolare rilevanza sociale, quali i tumori solidi dell'età pediatrica ed adolescenziale.

La beneficenza verso i citati Enti, Fondazioni e/o Onlus viene effettuata attraverso erogazioni gratuite, in denaro e/o in natura, nei confronti degli stessi. L'Associazione può inoltre finanziare, tramite i medesimi soggetti, ricerche scientifiche nell'ambito di altre discipline solo a condizione che esse siano utili o necessarie per il raggiungimento dello scopo specifico dell'Associazione. Detta valutazione deve essere effettuata a cura del Consiglio di Amministrazione.

La scelta di indirizzare la propria attività in via esclusiva e specifica al sostegno della Ricerca Oncologica in ambito Pediatrico la distingue in modo sostanziale dalle numerose altre organizzazioni di maggiori dimensioni e notorietà.

I tumori infantili, infatti, hanno specificità proprie, che necessitano di studi dedicati. Inoltre, la relativa rarità delle neoplasie infantili rispetto a quelle dell'adulto rende l'oncologia pediatrica un mercato poco interessante per le imprese e una priorità meno conclamata per le Istituzioni. E questo limita grandemente le risorse impegnate nella ricerca.

L'obiettivo, allora, è quello di offrire ai bambini affetti da tumore ed in cura presso la Struttura Complessa di Pediatria dell'Istituto Nazionale dei Tumori di Milano nuove prospettive di cura, una adeguata assistenza psicologica a loro e alle loro famiglie e di garantire più elevate possibilità di guarigione ed una migliore qualità di vita in futuro

3 - GLI INTERESSATI ALL'ATTIVITÀ (Stakeholder)

I principali interessati all'attività dell'Associazione ed i maggiori fruitori sono:

- i bambini in cura presso la Struttura Complessa di Pediatria dell'Istituto Nazionale dei Tumori di Milano,
- le famiglie dei bambini ricoverati o comunque seguiti ambulatorialmente dall'Istituto,
- il personale (medici, ricercatori, infermieri, insegnanti e personale di supporto) della Struttura Complessa di Pediatria,
- l'Istituto Nazionale dei Tumori di Milano,
- i Centri di Ricerca Nazionali e Internazionali,
- la Regione Lombardia,
- i Soci, i Sostenitori, i Testimonial e i Volontari,
- la collettività.



Tutti, in diverso modo, sono stati coinvolti nell'attività dell'Associazione o come fruitori, o destinatari dei fondi, o come organi di controllo, oppure, ancora, come organizzatori e promotori di eventi per la raccolta fondi.

A tutti sono stati dedicati momenti di *informazione e comunicazione* attraverso la pubblicazione annuale di *"Notizie"*, la corrispondenza personale ed i contatti telematici via e-mail. A tutti, inoltre, è stata data facoltà di accedere al sito Web: www.abianca.org

LA FONDAZIONE IRCCS ISTITUTO NAZIONALE DEI TUMORI

I tempi di ricerca sono lunghi, i costi elevati ed i programmi hanno bisogno di continuità e stabilità. Per questi motivi l'Associazione, da 24 anni, ha scelto di operare con un unico partner, la Struttura Complessa di Pediatria dell'Istituto Nazionale dei Tumori di Milano.



Tra le principali aree di intervento:

- ✓ la ricerca di base,
- ✓ la ricerca clinica,
- ✓ il sostegno psicologico e sociale.

L'attività di supporto dell'Associazione mira a sostenere finanziariamente iniziative giudicate critiche, ma prive di copertura finanziaria.

La Struttura Complessa di Pediatria con oltre 250 nuovi giovani pazienti accolti per diagnosi e terapie ogni anno, 843 ricoveri nei primi 11 mesi del 2010 (il 10% in più rispetto all'anno precedente), 1.353 pazienti in day-hospital a tutto novembre 2010 con un incremento del 28% in più rispetto al 2009 e quasi 20.000 prestazioni ambulatoriali, è una delle realtà italiane di eccellenza:

- è centro di riferimento per i tumori solidi dell'età pediatrica;
- richiama giovani pazienti da tutta la Penisola e, talvolta, anche da altri Paesi;
- per le attività cliniche si avvale di un supporto multi specialistico, dall'attività preclinica del biologo ricercatore all'oncologo, dalle specialità intermedie (radioterapista, medico nucleare, neurologo, endocrinologo), al chirurgo e allo psicologo;
- è affiliato alle principali associazioni scientifiche e network nazionali ed internazionali di oncologia pediatrica (AIEOP, SIOP);
- con 140 pubblicazioni scientifiche nel triennio 2007 – 2010 è uno dei centri di ricerca più prolifici nel campo dei tumori solidi pediatrici.



La *Convenzione* in essere tra l'Associazione Bianca Caravaglia Onlus e la Fondazione IRCCS Istituto Nazionale dei Tumori per il triennio 2009 – 2011 prevede per l'Associazione un impegno di oltre 680 mila Euro.

4 - ASSETTO ISTITUZIONALE

Lo Statuto dell'Associazione prevede:

✓ l'Assemblea dei Soci

Si riunisce una volta all'anno per l'approvazione del Bilancio di Esercizio e del Bilancio Preventivo.

Vi partecipano abitualmente una sessantina di Soci.

Intervengono anche i medici, i ricercatori e gli operatori/educatori dell'Istituto Nazionale Tumori per illustrare lo stato di avanzamento dei progetti.

✓ il Consiglio di Amministrazione

È nominato dall'Assemblea, è composto da un minimo di tre fino ad un massimo di 11 membri, debbono essere Soci. Il Consiglio ha i più ampi poteri per la gestione ordinaria e straordinaria dell'Associazione.

Essi eleggono al loro interno un Presidente ed un Vicepresidente: la rappresentanza legale spetta al Presidente. Il Consiglio si riunisce ogni qualvolta sia necessario e, comunque, per l'approvazione del Bilancio di Esercizio. Nel corso del presente esercizio si è riunito 3 volte.

✓ il Collegio dei Revisori

Si compone di 3 Membri ed è nominato dall'Assemblea dei Soci. Ad essi spetta il controllo dei bilanci consultivo e preventivo.

✓ Il Collegio dei Probiviri.

Si compone di 3 Membri ed è nominato dall'Assemblea dei Soci. Ad essi spetta decidere sulle controversie di carattere sociale fra i Soci e fra questi e l'Associazione o i suoi organi.

Tutti gli incarichi sociali sono svolti a titolo gratuito, attualmente i componenti sono:

Consiglio di Amministrazione

Presidente	Carlo Garavaglia	Imprenditore
Vice Presidente	Roberto Giorgetti	Medico Pediatra
Consigliere	Mirko Albertini	Dottore Comm.sta
Consigliere	Marzia Caravaglia	Dottore Comm.sta
Consigliere	Franca Carnaghi Garavaglia	Casalinga
Consigliere	Marisa Carnaghi Radice	Imprenditrice
Consigliere	Andrea Ferrari	Medico Sc-INT
Consigliere	Claudia Garavaglia	Impiegata
Consigliere	Roberto Luksch	Medico Sc-INT
Consigliere	Stefania Maino	Manager Terziario
Consigliere	Maura Massimino	Medico Sc-INT

Collegio dei Revisori

Revisore Contabile	Mario Spreafico	Dottore Commercialista
Revisore Contabile	Antonio Tosi	Dottore Commercialista
Revisore Contabile	Marcella Tosi	Dottore Commercialista

Collegio dei Probiviri

Probiviro	Carlo Colombo	Pensionato
Probiviro	Aldo Travi	Avvocato

5 - STRUTTURA ORGANIZZATIVA

ORGANIGRAMMA

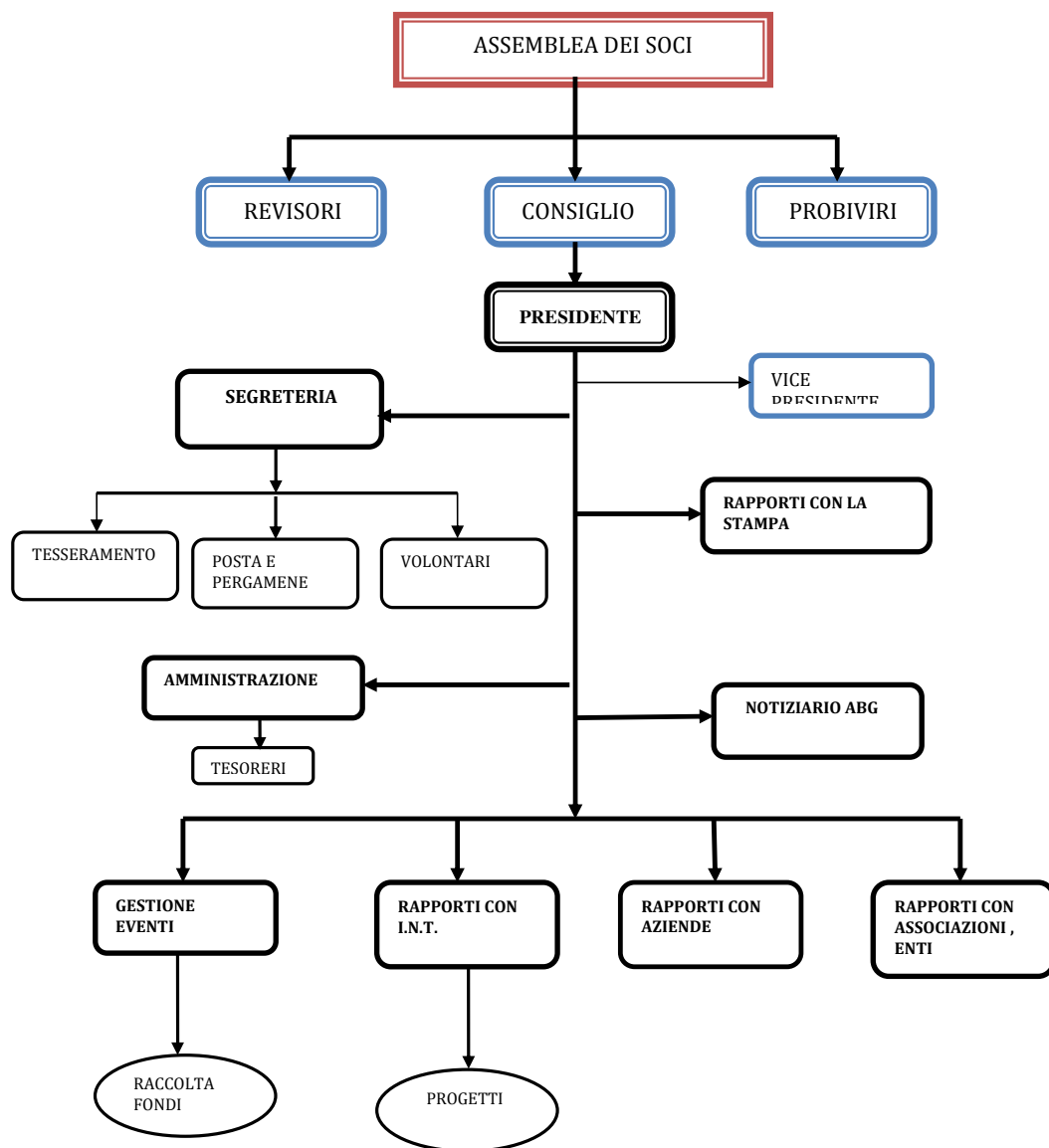

6 - COMPOSIZIONE DELLA BASE SOCIALE

I Soci assumono le seguenti qualifiche: *soci fondatori* sono i soci costituenti; *soci sostenitori* sono i soci che contribuiscono all'attività dell'Associazione con donazioni, interventi finanziari o di altra natura e di particolare entità; essi devono essere proclamati tali dal Consiglio ed infine *soci ordinari* che sono tutti gli altri soci.

I Soci alla data del 31 dicembre 2010 risultano essere 1.364, di cui 1.310 persone fisiche e 54 entità diverse (società, aziende, associazioni, enti etc.). Di questi, 9 sono fondatori, 71 sostenitori 1284 ordinari. Tutti i soci, indipendentemente dalla qualifica assunta dai medesimi, compongono l'Assemblea e possono partecipare ad essa, purché in regola nel pagamento delle quote associative.

La tavola 2 ne descrive la distribuzione geografica e la tavola 3 ne descrive l'andamento annuale.

Tavola 2. Distribuzione geografica dei Soci.



Tavola 3. Andamento delle iscrizioni e raccolta fondi.

N.B. Dal 2007 Si è adottata una diversa modalità di "computo" dei Soci in ottemperanza ai dettami dello Statuto adottato.



7 - I VOLONTARI

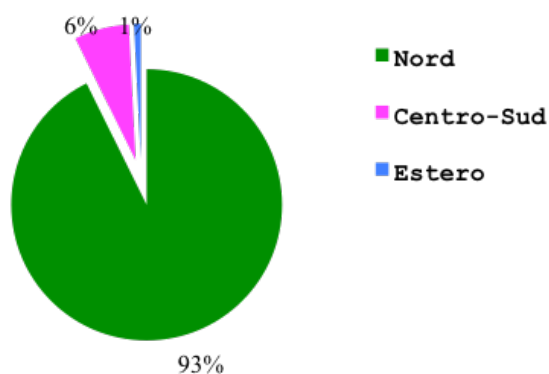
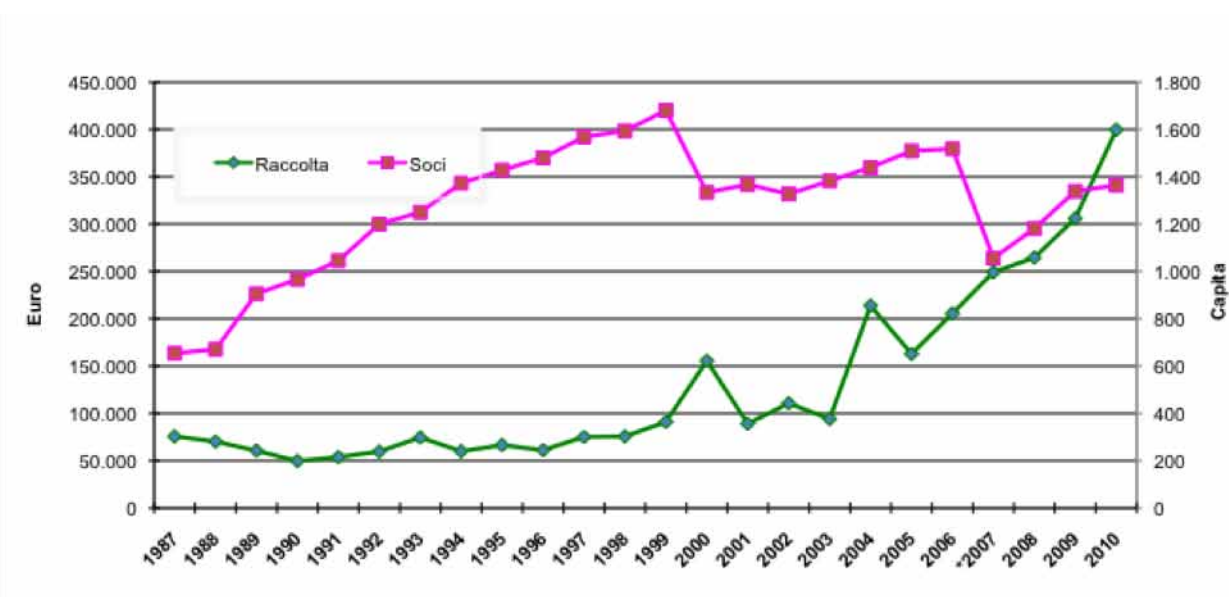

I Volontari attivi nel corso dell'anno sono stati circa quaranta, quasi il doppio rispetto all'anno precedente: una quindicina i "Senior" che operano in modo continuativo, una ventina i "Junior" che collaborano sporadicamente ed infine i medici che partecipano alle manifestazioni per la raccolta fondi. Tutti i volontari prestano la loro opera in forma totalmente gratuita. Si tratta molto spesso di genitori, parenti o amici di piccoli guariti, in cura o che non ce l'hanno fatta.

Nel 2010 oltre ad organizzare e partecipare agli eventi, il gruppo dei volontari "Senior" si è riunito 6 volte e nel mese di settembre è stata organizzata una giornata di tutti i volontari ABG.

Tavola 4.

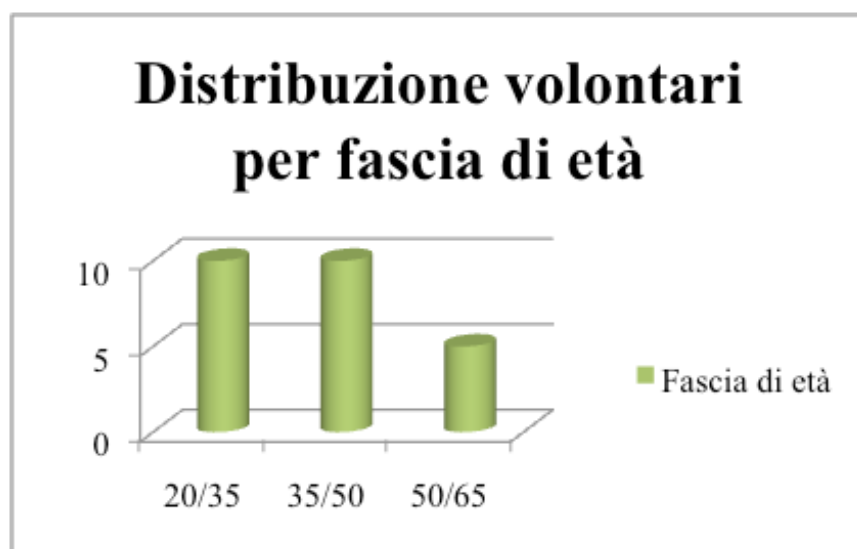

8 - FINANZIAMENTO PROGETTI DI TERZI

TAVOLA 5. – DISTRIBUZIONE DELLE RISORSE PER AREA DI INTERVENTO.

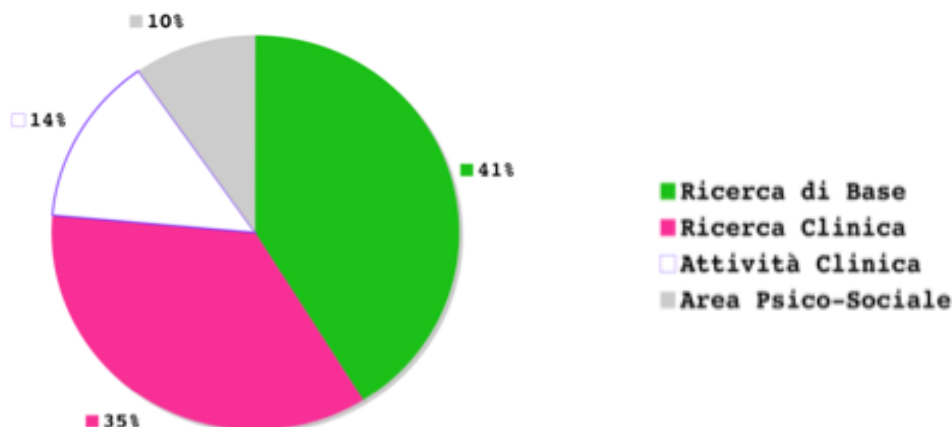

CONVENZIONE CON LA FONDAZIONE IRCCS I.N.T.



Con il 2008 si è concluso un triennio di *attività clinico-scientifiche* svolte nell'ambito della Convenzione tra Associazione Bianca Garavaglia e S.C. di Pediatria della Fondazione IRCCS Istituto Nazionale dei Tumori (ScP-INT). Parte dei progetti sono tuttora in corso o comunque sono la naturale evoluzione, relativamente alle conoscenze acquisite e maturate sia dalla ScP-INT stessa sia dalla letteratura internazionale e, non ultimo, dal confronto con altre realtà pediatriche oncologiche nazionali ed internazionali.

Si è pertanto ritenuto opportuno non interrompere questo cammino e proseguire nello sviluppo e continuazione dei progetti di ricerca di ampio respiro quale presupposto per il

rinnovo, per un altro triennio, della convenzione tra l'Associazione Bianca Garavaglia e la Fondazione IRCCS Istituto Nazionale dei Tumori.

La convenzione in essere tra l'Associazione Bianca Garavaglia Onlus e l'Istituto Nazionale dei Tumori di Milano ha durata triennale; decorre dal 2009 e avrà termine nel 2011. L'impegno al sostegno finanziario è triennale. I singoli esercizi recepiscono le erogazioni parziali annuali.

Tale Convenzione esprime un progetto condiviso che integra l'attività di ricerca - di base e clinica, che rappresenta complessivamente il 75% dell'impegno - e l'attività propriamente clinica, nonché il sostegno psicologico ai piccoli pazienti e alle loro famiglie.

I progetti previsti dalla Convenzione che sono attualmente in corso sono 8. La loro scelta è avvenuta in conformità con lo Statuto e in collaborazione con la Direzione Scientifica della Fondazione IRCCS I.N.T. e con la contribuzione finanziaria, per alcuni di essi, da parte di AIRC, Fondazione neuroblastoma ed altri.

1. Tumori del sistema nervoso centrale

(referente Dr.ssa Maura Massimino)



L'interesse per i pazienti in età pediatrica affetti da neoplasie del sistema nervoso centrale (SNC) dipende da molteplici fattori. Innanzitutto è significativo il numero da 400 a 450 bambini, da zero a 15 anni, si ammalano di un tumore del SNC ogni anno in Italia (Baussano I, 2007). Tra 40 e 70 (circa un terzo della casistica istituzionale e oltre il 15% di quella nazionale) pazienti accedono annualmente alle cure presso la ScP-INT. L'accesso alle cure è mediato sia dalla diagnosi clinica sia da quella iconografica (con tecniche d'immagine incruente e molto mirate, TAC e RMN), che richiedono, specialmente la seconda, una collaborazione del paziente non sempre facile da ottenersi per la sofferenza e/o per l'età. Le cure sono multidisciplinari e prevedono una stretta collaborazione, una reciproca conoscenza e fiducia ed un mutuo rispetto delle

diverse competenze di neurochirurgo, patologo, oncologo, radioterapista, radiologo e di tutte le altre figure: neurologo, fisiatra, oculista, otorino, assistente sociale, neuropsichiatra, psicologo, endocrinologo.

Diagnostica radiologica - La diagnosi e il follow-up dei tumori cerebrali infantili si avvale sostanzialmente della RMN. Le innovazioni tecnologiche hanno portato ad un miglioramento dell'imaging morfologico-anatomico e con l'introduzione dell'imaging funzionale si è consentito di valutare la perfusione, la diffusione e l'analisi spettroscopica dei tessuti tumorali alla diagnosi e le loro variazioni durante la terapia. La valutazione di questi aspetti richiede sia la presenza di workstation e software, sviluppati in maniera dedicata, sia personale specializzato con conoscenze cliniche e di ricerca già maturate. Sarebbe quindi indispensabile poter:

- ✓ disporre di una workstation integrata quale è il sistema Biotronics 3D e l'applicativo 3Dnet Suite (circa 20.000,00 Euro);
- ✓ contare su una collaborazione stabile part-time di uno specialista bio-ingegnere orientato alla ricerca, con esperienza internazionale, da integrare nello staff con un contratto di collaborazione a termine o a progetto (costo 12.000,00 Euro);
- ✓ completare la dotazione in essere della RMN (Scanner Siemens "Avanto" di 1,5 Tesla) con un software appositamente sviluppato dalla casa madre il sistema "BLADE" per l'eliminazione di artefatti, essendo nota la loro elevata incidenza negli esami pediatrici, con aumento dell'affidabilità diagnostica di questa metodica (costo circa 10.000,00 Euro).

Neurologia – Le possibili complicanze neurologiche osservabili sono:

- vascolari - emorragie, trombosi, leucoencefalite posteriore reversibile;
- infettive - batteriche, virali, fungine;
- iatrogene - chemio-radioterapia, procedure chirurgiche, agenti anti-infettivi, terapia di supporto;
- metastatiche - sistema nervoso centrale, periferico, meningite carcinomatosa;
- metaboliche - disturbi elettrolitici, insufficienza d'organo;
- sindromi neurologiche paraneoplastiche.

La presenza del neurologo presso la ScP-INT trova giustificazione per un coinvolgimento del sistema nervoso, diretto o indiretto, da neoplasie cerebrali o da neoplasie sistemiche. (costo circa di 20.000 €/anno).

Endocrinologia - Questa attività specialistica è clinicamente importante in quanto le alterazioni endocrine si manifestano con estrema frequenza nei pazienti pediatrici portatori di neoplasie cerebrali ed in molti casi possono assumere caratteristiche di particolare rilevanza. Ogni anno vengono eseguiti oltre 500 controlli endocrinologici ambulatoriali che consentono di diagnosticare e correggere numerosi deficit endocrini a carico degli assi ipotalamo-ipofisari, del metabolismo fosfo-calcico e minerale scheletrico, e del metabolismo glicolipidico. Particolare rilevanza ha la diagnosi e la terapia dei deficit di produzione e secrezione dell'ormone della crescita (GH). Sono attualmente in follow-up attivo oltre 70 pazienti portatori di deficit di GH nei quali è stata instaurata la terapia ormonale sostitutiva. Questa casistica rappresenta una delle più ampie valutabili in ambito oncologico. Nella maggior parte dei pazienti trattati, oltre al recupero della crescita staturale, sono stati osservati un miglioramento della massa muscolare e scheletrica, e soprattutto delle performance intellettuali con importanti e positive ricadute sulla qualità di vita. Il progetto intende implementare l'attività di ricerca clinica ed ambulatoriale finalizzata allo studio delle modificazioni del peso corporeo (in particolare l'aumento dell'indice di massa corporea, BMI) e delle alterazioni del peso con frequenti complicanze di tipo metabolico o di organo che a loro volta rappresentano fattori di rischio per patologie più severe metaboliche ad esso correlate. Infatti, sempre più frequentemente si riscontra che i bambini guariti dalla neoplasia manifestano problemi di aumento (diabete mellito, cardiopatia ischemica o epatiti)

Obiettivi della ricerca sono:

1. definizione dell'incidenza e della prevalenza delle alterazioni del peso corporeo nei pazienti oncologici pediatrici che afferiscono in INT
2. relazione delle alterazioni del BMI con altre caratteristiche quali tipo di neoplasia, sede, trattamento, co-morbidità presenti (deficit endocrini e loro correzioni) al fine di evidenziare eventuali rapporti causa-effetto o situazioni di rischio
3. verifica dell'efficacia degli interventi adottati (dietologici, aumento dell'attività motoria e farmacologici) in casi selezionati.

(Costo del progetto 15.000/anno)

2. Nuovi trials terapeutici

(referente Dr. Andrea Ferrari)



Diversi trials terapeutici istituzionali, cooperativi nazionali ed internazionali sono in corso presso la ScP-INT per i quali ci si avvale della collaborazione della dr.ssa Cristina Meazza. Con particolare riferimento a:

attività clinica - la Dr.ssa Meazza si svolge questa attività in reparto o in ambulatorio/day hospital, ivi compresa l'attività di trapianto autologo di cellule staminali emopoietiche in pazienti affetti da tumori solidi dell'età pediatrica.

attività di ricerca - la Dr.ssa Meazza si dedica specificamente ai sarcomi delle parti molli che sono la seconda neoplasia più frequente trattata dalla ScP-INT con oltre 30 casi all'anno. Questi studi sono coordinati dall'European pediatric Soft Tissue Sarcoma Study Group (EpSSG) e, attualmente, tre protocolli sono aperti.

1. Rhabdomyosarcomi localizzati (EpSSG RMS 2005) per i casi ad alto rischio
2. Sarcomi non-rhabdomyosarcoma (EpSSG NRSTS 2005), coordinato da ScP-INT, prevede un trial dedicato ai sarcomi sinoviali e uno ai sarcomi "di tipo adulto"
3. Sarcomi metastatici, di recente avvio e volto a valutare il ruolo del Bevacizumab, inibitore di VEGFR1 (recettore per il fattore di crescita dell'endotelio vascolare).

La Dr.ssa Meazza, membro del EpSSG, è co-responsabile per l'arruolamento dei casi nei protocolli e per la gestione dei dati. A dicembre 2008, nei protocolli RMS 2005 e NRSTS 2005 sono stati registrati 872 pazienti, di cui 93 da ScP-INT, che appare come il centro con il maggior arruolamento in Europa. Inoltre, la dr.ssa Meazza è sub-investigatore del trial di fase II (protocollo internazionale SARC), di recente apertura, sull'utilizzo dell'anticorpo monoclonale ricombinante diretto contro il recettore del fattore di crescita Insulino-simile di tipo I in pazienti affetti da sarcoma di Ewing refrattario, osteosarcoma, sarcoma sinoviale, rhabdomyosarcoma ed altri sarcomi.

(Costo del progetto euro 40.800/anno)

3. Progetto geni regolatori e risposte a terapie immunologiche

(referenti dr. Roberto Luksch e dr. Andrea Anichini)



Lo studio prevede due sotto-progetti :

Progetto 1. Studio della ricostituzione del sistema immunitario in pazienti pediatrici dopo trapianto autologo di cellule emopoietiche. Identificare i tempi e le modalità di recupero della competenza immune in una popolazione di pazienti di età pediatrica affetti da neoplasia maligna e sottoposti ad autotrapianto di cellule staminali emopoietiche dopo chemioterapia mieloablativa, secondo i protocolli in uso presso INT.

Metodologia. Si prevede l'analisi della ricostituzione immune post-trapianto, secondo uno schema basato su analisi tramite citofluorimetria multiparametrica a 4 colori di tutte le principali sottopopolazioni e la caratterizzazione in dettaglio dei marcatori di attivazione e maturazione funzionale di tutti i principali subsets.

Progetto 2. Studio della risposta immune ad antigeni tumore-associati in pazienti pediatrici con tumori solidi per lo sviluppo di terapie immunologiche innovative. Il progetto intende perseguire due obiettivi principali: a) identificare quali antigeni tumore-associati (TAA), tra quelli già identificati sono immunogenici nelle patologie di interesse. Il raggiungimento di questo obiettivo consentirà di fornire un criterio di scelta di bersagli per eventuali studi di vaccinazione o immunoterapia adottiva; b) comprendere se la risposta immune ad antigeni tumore-associati evolve in relazione a, o dipende da: andamento clinico/progressione; sottotipo istologico/biologico della neoplasia; interventi terapeutici a cui il paziente è sottoposto. *Metodologia.* Il materiale biologico isolato da pazienti sarà: a) linfociti isolati dal sangue periferico e dal sito tumorale. b) cellule neoplastiche isolate da frammenti chirurgici. La procedura sperimentale ritenuta più appropriata per la valutazione della risposta immune ad antigeni tumore-associati espressi da neoplasie pediatriche è l'IFN- γ ELISPOT. Questo test consente di verificare l'esistenza di un'immunizzazione avvenuta nel paziente contro ciascuno degli antigeni di interesse e di seguire l'evoluzione della risposta immune durante l'evoluzione della malattia e/o a seguito di interventi terapeutici. Le informazioni ottenute verranno correlate con la risposta immune dei pazienti.

(Costo del progetto euro 50.000 in due anni.)

4. Caratterizzazione bio-molecolare del tumore di Wilms

(referenti Dr. Filippo Spreafico e Dr. Paolo Radice)



1. Analisi del significato prognostico di marcatori molecolari nel tumore di Wilms - (Responsabile scientifico: Dr.ssa Daniela Perotti)

Sono due i fattori clinici ben stabiliti che conferiscono una prognosi negativa nel tumore di Wilms, ovvero il sottotipo istologico (presenza di anaplasia) e lo stadio avanzato. Benché diverse anomalie molecolari siano state associate a una prognosi avversa in questa malattia, nessuna è al momento utilizzata nella stratificazione del trattamento. Queste alterazioni molecolari includono l'LOH a livello delle regioni cromosomiche 16q, 1p, mutazioni od overespressione del gene TP53, overespressione del gene TRKB e della subunità catalitica (hTERT) della telomerasi e trisomie dell'1q. Uno degli scopi del presente progetto sarà quello di analizzare, in maniera prospettica, il significato prognostico della LOH a carico dei cromosomi 1p, 7p, 16q, 11q, e 22q nei TW. In particolare, le analisi molecolari verranno finalizzate a accertare eventuali correlazioni tra LOH a carico delle suddette regioni e sopravvivenza libera da malattia/sopravvivenza globale dei pazienti trattati nel protocollo clinico attualmente in uso (AIEOP TW 2003), nonché tra alterazioni genetiche e fattori clinici di rischio (tipo istologico, volume del tumore). In particolare, il progetto di ricerca si articolerà nelle seguenti linee:

- ✓ la continuazione del reclutamento presso la banca biologica istituita presso INT del materiale tumorale e non (tessuto renale indenne, sangue periferico) dei pazienti reclutati nel protocollo AIEOP. Le analisi molecolari relative alle regioni cromosomiche che sono state proposte avere un impatto prognostico sono già state effettuate in 151 pazienti. Nel proseguo dello studio verranno analizzati gli ulteriori casi reclutati ed effettuata la valutazione della correlazione con l'andamento della malattia nella serie studiata
- ✓ i sopradetti casi saranno analizzati tramite sequenziamento del DNA per tutti i geni associati al TW, ovvero i geni WT1, WTX, POU6F2, beta-catenina e p53, al fine di aggiungere ulteriori parametri utili per l'inquadramento diagnostico dei singoli casi e per creare una casistica molto ben caratterizzata dal punto di vista genetico
- ✓ nel corso del 2008 è stata effettuata un'analisi 'genome wide' su 100 casi di TW, utilizzando la piattaforma 'SNPs array' Illumina, al fine di evidenziare le regioni cromosomiche coinvolte nello sviluppo del TW (vedi sotto). Nel proseguo del progetto i dati ottenuti verranno analizzati e validati in un gruppo indipendente di casi. Inoltre, tramite il confronto tra i pazienti che sono ricaduti e quelli che non lo sono, verranno ricercati eventuali parametri biologici che siano correlabili alla prognosi ed alla progressione della malattia
- ✓ in collaborazione con la Struttura di Ricerca Traslazionale del Dipartimento Sperimentale è stato intrapreso uno studio volto all'indagine della attività telomerasica, nonché dell'attività alternativa di mantenimento dei telomeri (ALT) nei TW. Lo studio si prefigge di investigare se questi parametri biologici possano avere un impatto sulla progressione e/o sulla prognosi della malattia.

2. Identificazione e caratterizzazione di nuovi geni coinvolti nella patogenesi del tumore Wilms - (Responsabile scientifico: Dr.ssa Daniela Perotti)

I risultati ottenuti dall'analisi mediante *SNPs array* hanno permesso di identificare, oltre a grosse anomalie cromosomiche, anche microdelezioni e microamplificazioni di specifiche regioni cromosomiche. Una analisi preliminare nelle banche dati disponibili in rete ha evidenziato in queste regioni la presenza di importanti geni che sono stati già riportati essere alterati in alcune patologie neoplastiche. Ci si propone di investigare tutti i putativi geni che sono stati identificati come alterati tramite *SNPs array* con ulteriori tecniche che permettano di determinarne l'eventuale ruolo nella patogenesi del TW.

3. Caratterizzazione biochimica e funzionale del gene POU6F2

(Responsabile scientifico: Dr. Antonio Fiorino)

Il gene *POU6F2* codifica per un fattore di trascrizione POU, classe VI, le cui funzioni sono al momento poco note. Tuttavia, esso sembra svolgere un suo ruolo nello sviluppo renale, dato che la sua trascrizione appare attiva nelle fasi iniziali dell'embriogenesi di questo organo, decrescendo nelle fasi più avanzate. La sua trascrizione genera diversi trascritti alternativi di cui quelli codificanti per le proteine RPF-1 e RPF-1^{ins36} sembrano essere i più abbondanti. Abbiamo pertanto focalizzato al momento i nostri studi su questo fattore.

Obiettivi

- ✓ Proseguimento e approfondimento degli studi *in vitro/in vivo* per una definizione dei meccanismi che portano alla soppressione della crescita nelle linee cellulari esprimenti RPF-1, e di altre linee in corso di produzione. In tal senso, studi preliminari sull'interazione di questo fattore con proteine che legano foci di rotture del DNA (DSB) sono in corso di definizione, così come l'analisi del suo coinvolgimento nel ciclo cellulare.
- ✓ I risultati dell'analisi dell'espressione dei geni più significativamente regolati da RPF-1 (esperimento *array* Illumina) sono in corso di validazione. Alcuni tra questi *target* verranno studiati per il loro potenziale coinvolgimento nel differenziamento cellulare e/o nella crescita cellulare.
- ✓ Uno studio inerente la caratterizzazione dei geni *target*, così come delle sequenze *target*, con cui il fattore di trascrizione RPF-1 interagisce è tra le priorità di questo progetto. Per meglio definire questi aspetti, verranno analizzati, mediante *microarrays*, i profili di espressione genica in cellule trattate *in vitro* sia con agenti inducenti la differenziazione, sia mediante l'espressione di RPF-1, in parallelo a cellule in cui trascritti di *POU6F2* sono stati inattivati mediante *small interference RNA* (siRNA).
- ✓ La ricerca delle interazioni di RPF-1 con altri prodotti genici, e delle sequenze DNA da esso riconosciute, verrà condotta con approcci che prevedono sia l'utilizzo di tecniche proteomiche, che di clonaggio e di sequenziamento del DNA.

L'insieme di questi esperimenti potrà fornire più chiare informazioni circa gli assetti molecolari e funzionali mediati da questo fattore di trascrizione, e potrà altresì fornire indicazioni sulle funzioni cellulari regolate da *POU6F2* e potenzialmente coinvolte nella patogenesi del TW.

(Costo del progetto: 115.900,00 (1° anno); 124.195,00 (2° anno); 132.905,00 (3° anno))

5. Secondi tumori/fertilità/sequele nefrologiche

(referente Dr.ssa Monica Terenziani)

Secondi tumori mammari. Il carcinoma della mammella rappresenta la prima causa di morte per tumore nella donna, con una età mediana di insorgenza tra i 45 e i 50 anni, mentre meno del 5% si manifesta al di sotto dei 30 anni. Le radiazioni ionizzanti rappresentano un noto fattore di rischio per l'insorgenza di un carcinoma mammario. Sulla scorta dei dati epidemiologici, della letteratura e della nostra personale casistica che documentano un aumento del rischio di sviluppare un tumore mammario nelle pazienti irradiate in giovane età di circa 40-50 volte e una età media di insorgenza notevolmente inferiore rispetto alla forma sporadica, abbiamo iniziato un programma di screening senologico per tutte le nostre pazienti pediatriche lungo-sopravvivenenti, irradiate sulla parete toracica.

Lo studio si propone di valutare sia l'utilità dello screening in termini di diagnosi precoce, in questa casistica selezionata, sia l'efficacia diagnostica delle singole procedure proposte (autopalpazione, visita senologica, ecografia mammaria, mammografia) sulla mammella di giovani donne

Sequela Nefrologiche. Scopo: intervenire nel presente di malattia, ma anche nel futuro dei guariti, apportando le correzioni nel tempo e nei modi giusti. In particolare le informazioni a lungo termine sulla funzione renale nei pazienti nefrectomizzati per Tumore di Wilms sono relativamente scarse. Un gruppo di pazienti lungo sopravvissuti e tutti nefrectomizzati è stato valutato insieme ai colleghi nefrologi pediatri della Clinica Nefrologica De Marchi (Fondazione Policlinico) per quanto riguarda la funzione glomerulare, tubulare e controllo 24-ore della pressione arteriosa. Gruppi di valutazione analoghi saranno selezionati per patologie specifiche e in base ai trattamenti nefrotossici ricevuti.

Sequela relative alla fertilità. La possibilità di rimanere fertili e di poter andare incontro a gravidanze future è una delle chiavi di accesso alla convivenza serena con un nuovo essere, la cui vita è modificata, ma non sostituita dal tumore. Nel caso di adolescenti maschi la raccolta e crioconservazione dello sperma è una metodica ampiamente standardizzata. Il tentativo attuale è di effettuare una convenzione diretta con alcune delle strutture milanesi che permettano la raccolta in tempi rapidi e abbiano la disponibilità di una Banca. Nel caso delle bambine e adolescenti sono in corso tentativi di collaborazione con altri centri AIEOP per cercare di istituire una rete organizzata per la raccolta di materiale ovarico crioconservato per un eventuale reimpianto futuro qualora, ovviamente, le condizioni mediche e la sede della neoplasia lo permettano.

(Costo del progetto euro 15.000/anno)

6. Valutazione delle sequela cardiologiche

(referente Dr.ssa Graziella Cefalo in collaborazione con il cardiologo Dr. Carlo Materazzo)

In letteratura sono sempre più frequenti le segnalazioni di adulti guariti da un tumore infantile che presentano un ampio spettro di cardiopatie secondarie all'associazione di chemioterapia e radioterapia. Rispetto alla popolazione generale, infatti, questi pazienti presentano dei fattori di rischio per lo sviluppo di patologie cardiovascolari; in particolare, sono stati segnalati il sovrappeso e l'obesità, la radioterapia, l'inattività fisica, la somministrazione di alti dosaggi di ciclofosfamide e soprattutto di antracicline. Le antracicline sono farmaci cardiotossici, di cui è ben nota la tossicità acuta. La diagnosi precoce degli effetti secondari tardivi sul sistema cardiovascolare può invece essere difficoltosa poiché il danno può diventare clinicamente evidente solo dopo molti anni. Pertanto i pazienti guariti da una neoplasia curata durante l'età pediatrica necessitano di un attento monitoraggio della funzione cardiologica durante tutto il follow-up.

Un programma di valutazione cardiologica comprendente questa particolare indagine è già stato attivato per i pazienti guariti da linfoma di Hodgkin e sarà esteso in collaborazione con altri centri italiani ai pazienti lungo-sopravvissuti (fuori terapia da almeno 5 anni) curati in età pediatrica per sarcomi dell'osso e delle parti molli. Per lo svolgimento di questo studio è necessaria la competenza specifica del cardiologo che si interfacci con il pediatra per le rispettive competenze diagnostiche e l'interpretazione dei dati clinici relativi.

Saranno inoltre raccolti ed analizzati i possibili fattori di rischio cardiovascolare (età, sesso, indice di massa corporea, presenza di diabete mellito, uso di alcolici e/o tabacco, cardiotossicità pregressa o in corso) oltre alle informazioni relative al tipo di neoplasia, età alla diagnosi, durata del follow-up, terapie effettuate (chemioterapia, radioterapia e chirurgia) e dosi cumulative di antracicline.

(Costo del progetto euro 10.000/anno)

7. Attività di supporto clinico psicologico e psicoterapeutico

(Dr. Carlo Alfredo Clerici)



Presso la ScP-INT è stata attivata da alcuni anni un'attività di consulenza psicologica clinica, che dal 1998 è stata riorganizzata in funzione di un'integrazione nelle attività cliniche e di supporto del reparto e dell'ambulatorio/day-hospital. Il progetto riguarda tutti i bambini, adolescenti e giovani adulti affetti da neoplasie, assistiti presso la ScP-INT, con l'obiettivo primario del supporto ai bisogni psicologici e alle situazioni di disagio psichico dei pazienti e dei loro familiari. Il supporto ai bisogni è articolato in aspetti generali (in carico all'intera equipe curante) ed aspetti specifici che richiedono interventi specialistici.

a) Interventi generali. Alla presa in carico dei bisogni emotivi prende parte il personale medico ed infermieristico della Struttura Complessa di Oncologia Pediatrica.

Comunicazione: una valida comunicazione medico-paziente può garantire un primo supporto ai bisogni emotivi; l'intera equipe concorre a realizzarla secondo le proprie mansioni. Il personale deve essere pertanto sensibilizzato e costantemente formato alle peculiarità della comunicazione con il paziente bambino, adolescente e giovane adulto affetto da neoplasia.

Umanizzazione: è da tempo riconosciuta la necessità di dotare i reparti di pediatria di spazi dedicati al gioco e di strutture per la permanenza in ospedale dei genitori per l'intera durata del ricovero dei propri figli.

b) Interventi specialistici. L'assistenza specialistica psicologica clinica e gli interventi di supporto e psicoterapia sono svolti attualmente da un medico specialista in psicologia clinica, sulla base di una convenzione con la Facoltà di Medicina dell'Università degli Studi di Milano, e da una psicologa specialista in psicologia clinica, con contratto di collaborazione professionale. Alla luce dell'andamento del lavoro clinico condotto in questi anni, si intende proseguire il modello attuale di assistenza. La possibilità di intervenire sia nelle situazioni sintomatiche di psicopatologia sia, in senso preventivo, attraverso operatori con competenze specifiche per il bambino e l'adolescente, permette di considerare l'attività di psicologia clinica e psicoterapia come risorsa della ScP-INT. Fra i temi da sviluppare vi è l'assistenza alle famiglie dei pazienti in fase terminale. Si rende necessaria una strutturazione organizzativa ed una formalizzazione dei processi di assistenza e quindi la definizione di un piano di intervento che consideri in maniera adeguata i bisogni da soddisfare e le risorse da impiegare.

(Costo del progetto euro 21.000/anno)

8. Gestione dei pazienti in fase terminale

(referente dr.ssa Daniela Polastri)

Ogni anno circa 40 pazienti, di tutti quelli che accedono per diagnosi e cura alla ScP-INT, affrontano la fase terminale della malattia e ne muoiono (60% risiede in Lombardia, il 40% in altre regioni). Le problematiche cliniche, assistenziali, psicologiche del paziente pediatrico richiedono, per una gestione ottimale, continuità di cura e il domicilio è il luogo di cura ideale per il bambino/adolescente nella fase terminale della malattia qualora vi siano le condizioni cliniche e le risorse assistenziali che permettano una corretta gestione domiciliare. Per motivi di risorse non possiamo attualmente seguire direttamente tutti i pazienti, ma solo alcuni pazienti residenti a Milano e zone limitrofe. Riteniamo importante mantenere il contatto con il paziente e la famiglia, anche se solo telefonico, e mettere a disposizione, del pediatra curante e del medico del servizio di assistenza domiciliare del territorio che prendono in carico il bambino/adolescente, la nostra esperienza nelle cure palliative pediatriche. Per questo proponiamo:

- Assistenza domiciliare da parte del medico della ScP-INT nelle situazioni in cui non è disponibile un servizio di assistenza domiciliare del territorio o, se presente, in collaborazione con esso per i pazienti residenti a Milano e in zone limitrofe. Reperibilità telefonica H 24 per i genitori, per il medico curante e per medico ed infermiere dell'assistenza domiciliare;

- Reperibilità telefonica H 24 per il medico curante, medico dell'assistenza domiciliare per i pazienti residenti in zone della Lombardia o in altre regioni in cui non è possibile una assistenza diretta al domicilio da parte del medico della ScP-INT;
- In caso di ricovero del paziente nell'Ospedale/Hospice vicino al domicilio, reperibilità telefonica H 24 per il medico della struttura.

(Costo del progetto euro 500/anno)



BORSA DI STUDIO SULLE NANOTECNOLOGIE



In accordo con la Fondazione IRCCS Istituto Nazionale Tumori, nel 2009 l'Associazione ha bandito un concorso per una Borsa di Studio biennale in favore di un giovane Ricercatore per un progetto di ricerca sull'applicazioni delle nanotecnologie in ambito oncologico pediatrico.

Vincitore della Borsa di Studio è stato il Dottor *Alessandro Parodi*, che dal maggio del 2010 sta svolgendo il proprio tirocinio a Huston (USA), presso i Laboratori del *Prof. Mauro Ferrari*, Direttore del Department of Nanomedicine, School of Medicine, University of Texas, Health Science Center.

A biennio concluso, il Dottor Parodi si è impegnato a proseguire la sua formazione e a mettere a disposizione l'esperienza acquisita per un periodo di almeno due anni presso la Fondazione IRCCS Istituto Nazionale dei Tumori.

Tre sono i progetti che fanno parte delle attività di ricerca:

Progetto 1: Particelle ricoperte da un polimero sensibile al pH per il superamento di barriere intracellulari che limitano l'effetto dei farmaci nel trattamento del cancro.

Progetto 2: Studio dell'internalizzazione di particelle di silicio poroso con diversa carica superficiale da parte di cellule del sistema immunitario e di cellule tumorali

Progetto 3: Potenziamento di Linfociti T tramite l'uso di particelle di silicio caricate con chemioterapico e modificate geneticamente per colpire specificamente cellule di Linfoma infantile CD20.

IMPEGNI

Di seguito la distribuzione degli impegni del triennio 2009-2011 relativi ai progetti approvati.

Tavola 6.

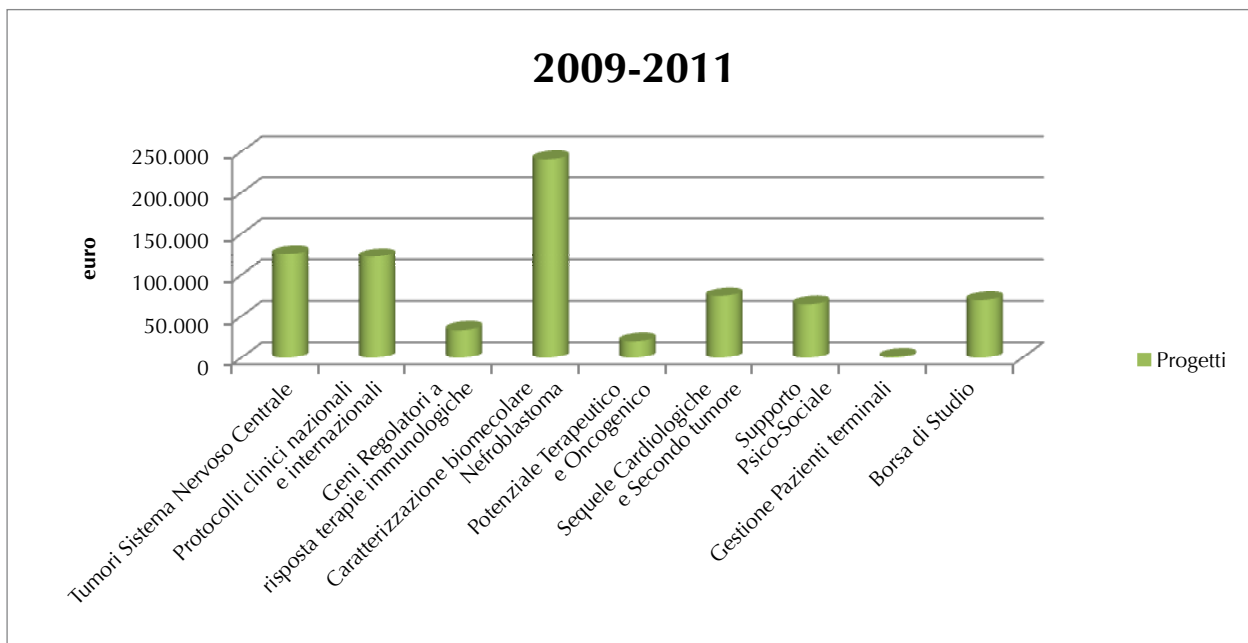

9 - RACCOLTA E DISTRIBUZIONE DEI BENI

LE MANIFESTAZIONI DEDICATE E LA RACCOLTA FONDI



La fonte principale delle risorse finanziarie dell'Associazione (tavola n.6) oltre che dal rinnovo delle tessere associative, deriva dalle erogazioni liberali di Soci e non e dalle numerose manifestazioni per la raccolta fondi organizzate da Soci, Amici e Genitori in aree geografiche sempre più estese.

Nel corso dell'anno 2010 sono stati organizzati complessivamente 40 eventi ed una ventina di banchi solidali sparsi in giro per l'Italia. Tra gli eventi, in particolare, sono state organizzate: cene benefiche, serate artistiche e di teatro, gare di golf, manifestazioni ginniche, partite di pallavolo ed altre attività sportive. Di norma gli ingressi alle manifestazioni sono ad offerta libera.



I Donatori sono stati 395, tra di essi alcune tra le maggiori realtà industriali nazionali e locali. L'erogazione è avvenuta attraverso donazioni in danaro o in natura.

Il valore commerciale delle donazioni in natura ha sfiorato i 28.000 euro. Parte di esse, a seconda della loro natura, sono state utilizzate direttamente nelle attività di reparto (ricreazione, scuola, ricorrenze), parte sono state utilizzate durante i numerosi banchetti di beneficenza

organizzati dai volontari nel corso dell'anno ed il ricavato è stato conferito al Patrimonio dell'Associazione.



Dal 2010 l'Associazione raccoglie fondi anche grazie ad un articolato programma di pergamene, bomboniere e liste dono solidali declinato per tutte le principali cerimonie (Matrimonio, Battesimo, Comunione e Cresima).



Sono più di 15 milioni nel 2009 (redditi del 2008) i contribuenti che hanno deciso di destinare una parte della propria dichiarazione dei redditi al non profit. I fondi, che saranno ripartiti fra 40.922 enti beneficiari, ammontano a 412 milioni di euro: per la dichiarazione del 2009 da noi poco "comunicata" ed al primo anno di accesso, l'ABG è stata destinataria di un importo di €13.033,46 (lista Agenzia delle Entrate 28.02.2011).

I costi di Gestione e di Raccolta sono risultati pari all'8,4% dei fondi raccolti, incidenza significativamente inferiore a quella di altre analoghe organizzazioni di ricerca e assistenza.

TAVOLA 7. – RACCOLTA FONDI E COSTI DI GESTIONE E RACCOLTA

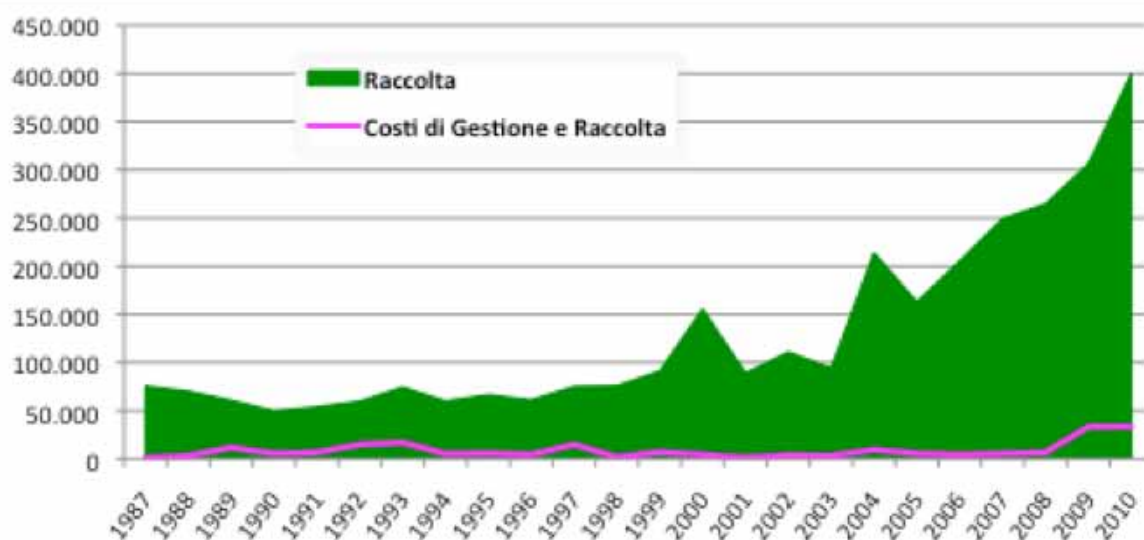

LA COMUNICAZIONE

Ogni manifestazione è veicolo di comunicazione della missione all'esterno. Nel corso dell'esercizio appena concluso, in particolare

✓ è stato allestito un nuovo sito web www.abianca.org che è stato messo on-line il mese di novembre registrando in soli due mesi circa 3.800 accessi. Parallelamente si sono attivate nuove forme di contatto diretto e collettivo attraverso *newsletter* ed i vari *social network* come *Facebook* (oltre 3.000 amici) e *Twitter*.



✓ è stato diffusamente distribuito l'house organ "*Notizie*", pubblicazione annuale che raccoglie le attività, gli avvenimenti, lo stato di avanzamento dei progetti e le informazioni di utilità per chi già conosce l'Associazione e per chi potrebbe essere potenzialmente interessato a conoscerla, aiutarla o esserne aiutato. Ne sono state distribuite 4.500 copie oltre a 15.000 depliant informativi, 500 locandine legate a campagne di raccolta diverse.



✓ è proseguita la diffusione tra i genitori dei pazienti e tra coloro che ne hanno fatto richiesta del libro: "*Il bambino affetto da malattia tumorale e la sua famiglia*" ormai giunto alla seconda edizione con 3.000 copie stampate.



- ✓ l'amicizia, l'aiuto e l'interessamento del ciclista **Ivan Basso**, affezionato *testimonial* di ABG, hanno attribuito all'Associazione una rilevante visibilità su media nazionali e locali (*Gazzetta dello Sport*, *RaiTV*, *quotidiani locali*), e ha consentito una produttiva presenza dell'Associazione a manifestazione ciclistiche a livello nazionale (*Giro d'Italia*) e locale.

GLI OBIETTIVI

Gli obiettivi che l'Associazione si propone di perseguire:

- ✓ lo **sviluppo della compagine sociale** avendo come riferimento l'intero territorio ove sono presenti dei volontari;
- ✓ la **sensibilizzazione dei soci** affinché versino con costanza la quota annuale;
- ✓ l'ulteriore **ampliamento del gruppo di volontari e la loro formazione** specifica attraverso corsi interni/esterni che li preparino ad operare nel contesto in cui l'Associazione si confronta;
- ✓ l'**ottimizzazione della comunicazione coi medici** della S.C. di Pediatria al fine di conoscerne più rapidamente le necessità ed i programmi;
- ✓ lo sviluppo di **punti di contatto con le famiglie** dei bambini ricoverati per far loro conoscere l'Associazione, i suoi interventi, le sue attività;
- ✓ la creazione di un rapporto più fattivo con le **altre associazioni** presenti sul territorio per coordinare i programmi di intervento e scambiare esperienze.

10 - DIMENSIONE ECONOMICA

IL BILANCIO DI ESERCIZIO

Si rinvia al Bilancio di esercizio di cui il presente documento costituisce un allegato.

TAVOLA 8 – ENTRATE PER TIPOLOGIA DI FINANZIATORI

	2010	Incidenza	2009	Incidenza
Da Soci	€ 175.618,00	43,8%	€ 144.379,63	47,0%
Proventi per quote Assoc.	€ 17.150,00	4,3%	€ 15.870,00	5,2%
Erogaz.liberali	€ 70.167,00	17,5%	€ 45.324,13	14,7%
Erogaz.liber.raccolta fondi	€ 71.434,00	17,8%	€ 66.620,00	21,7%
Erogaz.liber.ann.ricorrenze	€ 11.954,00	3,0%	€ 10.545,50	3,4%
Erogaz.liber.gadgets	€ 203,00	0,1%	-	0,0%
Erog.lib.pergamene e bomboniere	€ 4.710,00	1,2%	€ 6.020,00	2,0%
Da non Soci	€ 140.974,23	35,1%	€ 87.551,75	28,5%
Erogaz.liberali	€ 39.803,20	9,9%	€ 24.765,00	8,1%
Erogaz.liber.raccolta fondi	€ 8.904,70	2,2%	€ 2.255,00	0,7%
Erogaz.liber.ann.ricorrenze	€ 14.160,00	3,5%	€ 12.361,60	4,0%
Erogaz.liber.gadgets	€ 2.850,00	0,7%	-	0,0%
Erog.lib.pergamene e bomboniere	€ 16.274,00	4,1%	€ 2.506,00	0,8%
Liste solidali	€ 54.510,00	13,6%	-	0,0%
Erog.lib.su progetti	€ 4.047,33	1,0%	€ 45.664,15	14,9%
Erog.lib.per libri	€ 425,00	0,1%	€ 60,00	0,0%
Manifestazioni ABC	€ 83.437,32	20,8%	€ 74.189,56	24,1%
Erog.lib.in occasione gara golfistica	€ 8.250,00	2,1%	€ 22.145,00	7,2%
Erog.lib.in occasione manifestaz.danza	-	0,0%	€ 12.862,56	4,2%
Erog.lib. In occasione del Natale	€ 37.319,00	9,3%	€ 19.005,00	6,2%
Erog.lib.in occasione della cena benefica	€ 6.745,00	1,7%	€ 10.590,00	3,4%
Erogaz.lib. In occasione partita pallavolo	€ 11.455,00	2,9%	€ 5.330,00	1,7%
Erog.lib. In occasione della Pasqua	€ 2.988,32	0,7%	-	0,0%
Promotion Ivan Basso	€ 15.850,00	4,0%	€ 677,00	0,2%
Altre	€ 830,00	0,2%	€ 3.580,00	1,2%
Entrate finanziarie	€ 966,88	0,2%	€ 1.191,58	0,4%
Altre entrate	€ 69,75	0,0%	-	0,0%
Totale entrate	€ 401.066,18	100,0%	€ 307.312,52	100,0%

TAVOLA 9 – USCITE PER TIPOLOGIA DI PROGETTO

PROGETTO	Importo Triennale	Erogazioni 2009	Erogazioni 2010	Erogazioni Residue
Tumori Sistema Nervoso Centrale	126.000	20.000	46.350	59.650
Protocolli clinici nazionali e internazionali	122.400	40.800	40.800	40.800
Geni Regolatori a risposta terapie Immunologiche	34.000	28.666	900	4.434
Caratterizzazione biomolecolare Nefroblastoma	240.716	41.797	39.804	159.115
Potenziale Terapeutico e Oncogenico Recettore ALK	20.000	2.412	1.803	15.785
Sequela Cardiologiche e Secondo Tumore	75.000			75.000
Supporto Psico-Sociale	64.800	23.170	23.170	18.460
Gestione Pazienti Terminali	1.500			1.500
Borsa di Studio per Studio Nanotecnologie in Oncologia	70.000		24.000	46.000
TOTALE	754.416	156.845	176.827	420.744

**Rendiconto gestionale di pura cassa
(sezioni divise e contrapposte)**

31-dic-2010

FONDI FINANZIARI DI INIZIO PERIODO

€ 486.006,88

+	Entrate da attività tipiche	€ 316.592,23
+	Entrate da raccolta fondi	€ 83.437,32
+	Entrate da attività accessorie	€ 0,00
+	Entrate finanziarie	€ 966,88
+	Entrate straordinarie	€ 0,00
+	Altre entrate	€ 69,75

TOTALE ENTRATE

€ 401.066,18

-	(Uscite da attività tipiche)	€ 323.367,69
-	(Uscite da attività promozionali e da raccolta fondi)	€ 27.889,51
-	(Uscite da attività accessorie)	€ 0,00
-	(Uscite finanziarie)	€ 1.917,17
-	(Uscite per attività di supporto generale)	€ 17.399,95
-	(Uscite di natura straordinaria)	€ 0,00
-	(Altre uscite)	€ 0,00

TOTALE USCITE

€ 370.574,32

AVANZO DELLA GESTIONE

€ 30.491,86

FONDI FINANZIARI DI FINE PERIODO

€ 516.498,74

Associazione Bianca Garavaglia

Rendiconto delle raccolte pubbliche di fondi MANIFESTAZIONI GOLFISTICHE

PROVENTI		31-dic-2010	ONERI		31-dic-2010
Offerte		€ 8.250,00	Acquisto di beni		€ 222,28
Vendite di beni		€ 0,00	Acquisto di servizi		€ 1.500,00
Prestazioni di servizi		€ 0,00	Altre spese		€ 0,00
TOTALE PROVENTI		€ 8.250,00	TOTALE ONERI		€ 1.722,28
			RISULTATO DI GESTIONE POSITIVO		€ 6.527,72
Incassi		€ 8.250,00	Pagamenti		€ 1.362,28
TOTALE INCASSI		€ 8.250,00	TOTALE PAGAMENTI		€ 1.362,28
			AVANZO DI CASSA		€ 6.887,72

Rendiconto delle raccolte pubbliche di fondi MANIFESTAZIONI NATALIZIE

PROVENTI		31-dic-2010	ONERI		31-dic-2010
Offerte		€ 37.319,00	Acquisto di beni		€ 7.303,88
Vendite di beni		€ 0,00	Acquisto di servizi		€ 0,00
Prestazioni di servizi		€ 0,00	Altre spese		€ 0,00
TOTALE PROVENTI		€ 37.319,00	TOTALE ONERI		€ 7.303,88
			RISULTATO DI GESTIONE POSITIVO		€ 30.015,12
Incassi		€ 37.319,00	Pagamenti		€ 2.356,45
TOTALE INCASSI		€ 37.319,00	TOTALE PAGAMENTI		€ 2.356,45
			AVANZO DI CASSA		€ 34.962,55

Rendiconto delle raccolte pubbliche di fondi CENA BENEFICA

PROVENTI		31-dic-2010	ONERI		31-dic-2010
Offerte		€ 6.745,00	Acquisto di beni		€ 159,52
Vendite di beni		€ 0,00	Acquisto di servizi		€ 2.670,00
Prestazioni di servizi		€ 0,00	Altre spese		€ 0,00
TOTALE PROVENTI		€ 6.745,00	TOTALE ONERI		€ 2.829,52
			RISULTATO DI GESTIONE POSITIVO		€ 3.915,48
Incassi		€ 6.745,00	Pagamenti		€ 2.829,52
TOTALE INCASSI		€ 6.745,00	TOTALE PAGAMENTI		€ 2.829,52
			AVANZO DI CASSA		€ 3.915,48

Rendiconto delle raccolte pubbliche di fondi PARTITA DI PALLAVOLO

PROVENTI		31-dic-2010	ONERI		31-dic-2010
Offerte		€ 11.455,00	Acquisto di beni		€ 835,15
Vendite di beni		€ 0,00	Acquisto di servizi		€ 0,00
Prestazioni di servizi		€ 0,00	Altre spese		€ 0,00
TOTALE PROVENTI		€ 11.455,00	TOTALE ONERI		€ 835,15
			RISULTATO DI GESTIONE POSITIVO		€ 10.619,85
Incassi		€ 11.455,00	Pagamenti		€ 671,35
TOTALE INCASSI		€ 11.455,00	TOTALE PAGAMENTI		€ 671,35
			AVANZO DI CASSA		€ 10.783,65

Rendiconto delle raccolte pubbliche di fondi MANIFESTAZIONE PASQUALE

PROVENTI		31-dic-2010	ONERI		31-dic-2010
Offerte		€ 2.988,32	Acquisto di beni		€ 584,25
Vendite di beni		€ 0,00	Acquisto di servizi		€ 0,00
Prestazioni di servizi		€ 0,00	Altre spese		€ 0,00
TOTALE PROVENTI		€ 2.988,32	TOTALE ONERI		€ 584,25
			RISULTATO DI GESTIONE POSITIVO		€ 2.404,07
Incassi		€ 2.988,32	Pagamenti		€ 584,25
TOTALE INCASSI		€ 2.988,32	TOTALE PAGAMENTI		€ 584,25
			AVANZO DI CASSA		€ 2.404,07

BILANCIO DI PREVISIONE 2011

Il Bilancio di previsione del 2011 valutato in funzione delle risultanze dell'anno passato e con la consapevolezza di aver ben operato presenta i seguenti valori economici:

Proventi per un totale di €. 366.333,00 così ripartiti:

- proventi per attività tipica €. 282.033,00
- proventi da raccolta fondi €. 80.000,00
- proventi finanziari €. 4.300,00

Oneri per un totale di €. 340.333,00 così ripartiti:

- oneri da attività tipica €. 300.600,00
- oneri promozionali e di raccolta €. 28.000,00
- oneri finanziari €. 1.833,00
- oneri di supporto generale €. 9.900

Il **risultato netto** previsto chiude con un avanzo di gestione positivo di €. 26.000,00

RENDICONTO GESTIONALE PREVISIONE 2011

ONERI DA ATTIVITÀ TIPICA	€ 300.600,00	PROVENTI DA ATTIVITÀ TIPICA	€ 282.033,00
MATERIALI	€ 50.000,00	DA CONTRIBUTI PUBBLICI	€ 13.033,00
Materiale prog. Caretterizzazione T.W.	€ 44.000,00	5 per mille 2009	
Materiali prog. Recettore ALK	€ 6.000,00		
		DA SOCI E ASSOCIATI	€ 172.500,00
SERVIZI	€ 250.600,00	Per quote associative annuali	€ 17.000,00
Servizi prog. Caretterizzazione T.W.	€ 84.130,00	Per erogazioni liberali	€ 70.000,00
Servizi per il prog. Nuovi trials terapeutici	€ 40.800,00	Per manifestazione di raccolta fondi	€ 70.000,00
Servizi per il prog. Supporto psicologico	€ 23.170,00	Per erogazioni liberali per anniv.ricorrenze.....	€ 11.000,00
Servizi per il progetto S.N.C.	€ 32.000,00	Per pergamene e bomboniere	€ 4.500,00
Servizi per il prog.gestione pazioenti in fase terminale	€ 500,00		
Servizi per il prog. Secondi tumori/fertilit/sequela	€ 15.000,00	DA NON SOCI	€ 96.500,00
Servizi per il prog.sequela cardiologiche	€ 10.000,00	Per erogazioni liberali	€ 38.000,00
Servizi per borsa di studio Nanotecnologie	€ 35.000,00	Per manifestazione di raccolta fondi	€ 8.500,00
Servizi progetto giovani	€ 10.000,00	Per erogazioni liberali per anniv.ricorrenze.....	€ 14.000,00
		Per pergamene e bomboniere	€ 15.000,00
		Per liste solidali	€ 21.000,00
ONERI PROMOZIONALI E DI RACCOLTA FONDI	€ 28.000,00	PROVENTI DA RACCOLTA DI FONDI	€ 80.000,00
Spese per raccolta fondi Manifestazioni	€ 15.000,00	Per erogazioni liberali in occasione di raccolta fondi attrav.manifestazioni.	€ 80.000,00
Materiale pubblicitario per attività istituzionale	€ 13.000,00		
ONERI FINANZIARI E PATRIMONIALI	€ 1.833,00	PROVENTI FINANZIARI E PATRIMONIALI	€ 4.300,00
Da altri beni patrimoniali		Da altri beni patrimoniali	€ 4.300,00
Spese bancarie	€ 1.833,00	Interessi attivi bancari netti	€ 800,00
		Interessi attivi su Obbligazioni	€ 3.500,00
ONERI DI SUPPORTO GENERALE	€ 9.900,00		
Materiali di consumo			
Cancelleria e stampati	€ 600,00		
Servizi			
Servizi di terzi	€ 2.000,00		
Spese postali	€ 2.500,00		
Godimento beni di Terzi			
Canone noleggio sito Internet	€ 800,00		
Oneri diversi di gestione			
Spese varie generali	€ 2.500,00		
Quote Assocative	€ 1.500,00		
TOTALE ONERI	€ 340.333,00	TOTALE PROVENTI	€ 366.333,00
RISULTATO GESTIONALE	€ 26.000,00		

NOTE

INFORMATIVA PER IL TRATTAMENTO DEI DATI PERSONALI.

Ai sensi dell'allegato B, punto 26, del D. Lgs. n. 196/2003 recante Codice in materia di protezione dei dati personali, gli amministratori danno atto che la Società ha provveduto all'adeguamento delle misure in materia di protezione dei dati personali, alla luce delle disposizioni introdotte dal suindicato decreto, secondo i termini e le modalità ivi indicate.